盛京時報

陰曆一月二十日
昭和五年二月十八日
中日紀祝休刊
發行人 佐原篤介
編輯人 菊池貞二
印刷人 石原庄太郎
發行所 盛京時報社
盛京時報支社

論說

宗教革命（下）（儒丐）

宗教之良否。不能以哲學的政治的感情的見解以解釋之。蓋宗教之良不良。以其影響於實際生活者爲依皈。藉使宗教極美。而無益於實際生活。則亦未必爲良美之宗教也。孔教者。注重實際生活者也。且其生活上之目的。雖在萬萬年後。亦不能出其範圍。故行孔教而有害於民生。且阻碍其進化。則吾人亦不便爲之作無益之辨解。今孔教明明有益於個人。有益於家庭。有益於國家社會。不此而發揮光大之。則中國人精神上所要求者。豈在孔說之上乎。抑放縱恣肆。爲其所不取乎。夫民智不齊。不能不爲之防。孔教之防。優於政治。若謂孔教拘迂。則政府之拘迂。有甚於孔說萬倍者。今有人創爲無政府論。則罪之。創爲廢孔說。則嘉之。試問政府之法律。果較孔教之說爲開放乎。今有子弒其父。有妻殺其夫。政府能奬之乎。必訊而科其罪。孔教者。使人不犯人倫之罪者也。在政府宜引爲助。豈有政自我出。而反謂孔子爲愚者乎。

吾聞路德之宗教革命。在謀德意志之統一。使腐敗已極之羅馬教。改爲新銳的適於實際生活之宗教。自此以後。德國語言文字始統一。而國民之信仰亦一致堅强而不腐化。德國之强。路德之力爲偉。今之穆索里尼。統治伊大利。亦以發揮國粹爲職志。獨中國欲舉自有之長。一皷而撲滅之。此吾不解其心之何居也。

德國學者雷興氏。先生北大爲教授。既而受南滿醫科大學之聘。東來瀋陽。余曾前往拜訪。氏於佛教哲學。頗有研究。所藏中國書籍。至數萬卷之多。對於中國新文化運動。氏不甚滿意。氏謂德國路德氏之宗教改革。因慨於語言文字上大感困難。所以不得不出於改革一途。以期統一。今中國有統一之文字。有統一之思想。在實事上。只有發揮。而無改革。若行改革。必至新舊兩失。今果如其言。是知中國之無謂的改革。在外國識者亦頗不以爲然也。

論者之菲薄孔教。無非謂其偏重君主政治。其實此點亦不足爲孔教病。蓋聖君賢相之要求。乃中國人傳統的思想。雖在今日。亦不少衰。論者不指摘君主之利用孔子。而譏孔子不過如此者。亦淺乎視孔子矣。

今日中國政府之設施。雖未積極廢孔。然其對孔子之待遇。已然冷酷異常。雖未明言廢棄。而已與廢棄無殊。蓋天下事。國家不以爲重者。雖不倡言破壞。而自有人從而破壞之。孟子曰。上有好者下必有甚焉。余嘗下一轉語曰。上之所惡。下亦必有甚焉。孔子嘗謂桀紂之惡不如是之甚。而書籍中所以甚惡桀紂者。以湯王之所惡也。今政府不以孔子爲貴。雖不必賤之。而人以政府不貴之也。則從而賤之矣。去大成殿匾額。雖不必爲拆毀大成殿之意味。但人以政府於孔爲無足輕重也。雖毀之以營賤業無妨也。嗚呼。方今民疲財盡。廉恥道喪。孔教又從而蠱惑之。以縱毒說。則賤之誠是也。革而不用誠是也。若其有補於人格。有益於廉恥。不使中國淪而爲無教之民族。則孔教者。亦救時之藥也。

內蒙鄂托克旗現狀
宋明防邊遺跡至今宛然猶在

綏遠訊云。內蒙鄂托旗。物產豐富。山川險要。戶口雖逐漸加增。究未達繁榮程度。當此赤俄北伺。外蒙懷貳之際。國人對於內蒙。須極力繁榮。欲繁榮內蒙。須先自鄂托克旗入手。因鄂旗因阿拉不素山。（周圍六百里）蜿蜒東下。黃河橫貫西北。山川形勢。極稱險要。並出產鹽城。甘草。石棉煤炭。絨毛。獸皮等物。茲將該旗內險要地點。分誌於後。

（一）巴彥套海在鄂旗境西部。當托蘇克駐在所。往來烏審旗台站的要道。按以地方。可以西通甘肅。南抵橫城。北達磴口阿拉善。後套一帶境內。出炭城。皆由北路輸運。考以地勢。確爲鄂托克緊要門戶。

（一）保爾格斯太溝。溝在旗境西北部。磴口東南。東西斜長約有百里。寬約五丈十丈三十丈不等。儘西稍窄。向爲駝路。內中有五六十里。小泉繞流其間。不過懸崖絕壁。每至秋夏之交。山水時有暴發之虞。旅行危險。此路係由阿拉善暨各蒙旗往來必經要地（一）冰溝。溝在旗西南部。東接沙梁。西通黃河。寬深均在三十丈以上。長約五里。底有苦水小泉。沙壁甚多。旅行時苦步不便。係牧畜良好地點。又爲旗境之險要處所（一）橫城堡爲甘陝往來要路。按以地理考查。係在陝西固有橫山綿亘。榆林道境。爲橋山北麓。山岸高峻。逆延千里。宋沈括种諤。請城橫山以禦夏人。明代成化年間。有余子俊就橫山故址。創山爲墻。計長一千五百餘里。卽現在陝西北達之邊墻。並設橫山縣。以資控制（一）石屯子溝。在旗境東南部。爲山陝赴甘要道。又係屬各小路咽喉。陝並爲鄂托克衝要地點（一）舊地坑在旗境南部。與大鹽波一帶相連。東通烏審各旗。西抵橫城。南至安邊定邊兩縣。以及花馬池等處。北抵黃河。爲交通便利扼要地點。將來發展。稅收機關。舍此莫屬（一）寗條梁在旗東南部。沙梁圍繞。有商舖四十餘家。居民一百餘戶。靖邊設有縣佐一員。稅收機關一處。敎堂甚多。耕種之地。多在附近。爲山陝赴甘必經之路。並係鄂托克第一要地方。靖邊明時名爲靖邊營。清置爲縣。民國依仍。其縣屬於延安。卽現在之陝西榆林道（一）石拐溝在草山梁之南邊溝。寬百丈。陡壁絕崖。淤泥無底。雖有獨木橋。可通往來。非有土人引導。不能暢行。其險可知（一）單門子溝。在石拒子東北。險要相同（一）喜鵲溝又名馬廠河。險要與石拐溝相同（一）通官溝在草山梁南邊。邊墻之外。爲單門子溝。喜鵲溝等的來源地方險要仍與石拐溝相同。（一）爛泥河又名大岔河。橫於小橋畔迤西。溝底皆係紅泥。人畜有時陷入之虞。此處亦險要地點（一）新召東通烏審杭錦兩旗。西達阿拉善寧夏等處。北連杭錦。以達後套包頭等處。亦屬衝要地方。

蔣介石決對閻作戰
隴海取攻勢平漢暫取守勢
封鎖漢水監視西北軍行動

南京訊云。中央軍事計劃。已經蔣與各要人詳商之結果。已擬定大體攻守計劃。

（一）以總部直轄軍大部。配置于津浦線。主力集中徐州。卽沿隴海路西進。直衝開封。暫至鄭州爲止。

（二）武力方面。完全取守勢。以防西北軍襲擊。並抽調相當海陸軍。拱衛長江水陸要隘。

（三）許昌以南。決不放鬆。更于豫皖交界處。屯集重兵。俾與皖境中央軍取聯絡勢。

（四）俟隴海方面得手。中央軍佔領鄭州後。平漢線決卽改守爲攻。同時封鎖漢水荆紫關。監視西北軍行動。

上列計畫。已電知各軍事領袖遵行云。

湘軍迫桂林

上海訊云。港電。朱紹良以湘軍迫桂林。決調所部赴大河方面。李燊到港。因舊傷復發入院治療。所部在黔邊交謝彬等統率。陳濟棠派何犖赴南路指揮。李揚敬師亦開南路作戰。

又訊陳濟棠派何犖赴南路指揮。陳親偕呂煥炎督同中左路急攻張桂。四路距桂僅四十里卽日可下。六路由撫河南移任後路。陳策再海派鵰艦出發助戰。

王治安赴晉

綏遠警備司令兼第三十七師師長王治安氏。蒞綏已逾一載。茲因一年軍事及勦匪情形。有赴晉謁閻陳述之必要。現值冬防已過。地方平靜。特定於本月寒（十四）日由綏遠起程至大同下車。轉長途汽車赴幷向閻總令報告。並請示一切。據聞王氏到晉並無他顧。卽可返綏云。

中希通好條約全文

外部訊云。中希通好條約。業於去年九月三十日。經駐法公使高魯與希臘代表曾利狄斯在巴黎簽字。其原文及兩方照會。則昨日始經外交部發表。茲錄如左。

條約全文

中華民國希臘民國願敦兩國睦誼。訂立通好條約。藉以發展兩國經商業之關係。彼此認明履行平等及互相尊敬主權之主義。爲兩國國民和好之獨一方策。因是各派全權代表。中華民國國民政府主席。特派駐法蘭西國特命全權公使高魯爲全權代表。希臘民國大總統特派駐法蘭西國特命全權公使曾利狄斯爲全權代表。各將所奉全權文據。互相校閱。議定條欵如左。

（第一條）中華民國與希臘民國兩國人民。永敦和好。歷久不渝。

（第二條）兩締約國彼此得派外交代表享受國際公法所允許他國外交代表得享受之待遇特權。兩締約國並得遣派總領事副領事代理領事。駐紮於彼此允許他國同等官吏所駐紮之重要城邑。得享受相當之待遇。總領事正領事副領事及代理領事。須於未到任以前得有所駐國政府發給執行職務證書。所駐國政府得表示正當原因收回執行職務證書。

兩締約國應保留不以商人派充總正副各領事代理領事等官。但名正副各領事不在此限。

（第三條）兩國人民應服從所在國法律章程。得買賣游歷經商及正當營業。惟在他國人民所能遊歷經商營業之處爲限。人民及其財產。應在所在國法院管轄之下。應服從所在國之法律所納稅則稅賦。不得超過於所在國之本國人民所納之額。

（第四條）兩締約國承認凡關於關稅稅則事件。完全由所在國之內部法令規定。但兩國人民所應繳納進出口之原料及製造品之稅。不得超過所在國本國人民所納之稅額。

（第五條）凡未列入本約所規定者。兩締約國承認以平等及互相尊重主權之原則。爲本約之基礎。

（第六條）本約自履行之日起。以三年爲期。限滿之前六閱月。如兩締約國中。未經聲明廢止者。本約繼續有效。有效期間。在聲明作廢六閱月後爲止。

（第七條）本約各照本國法律手續批准。批准文件。應從速交換。自交換之日起。本約發生效力。

中華民國十八年一千九百二十九年九月三十日訂於巴黎。

高魯印。曾利狄斯印。

兩方照會

（一）希代表致中代表照會。

（西歷一九二九年九月三十日）

大希臘民國簽訂中希通好條約全權代表曾利狄斯爲照會事。本國政府希望於最短期間內。得與貴國政府。以互惠及平等爲原則。簽訂中希通商條約。相應照請貴代表查照爲荷。須至照會者。右照會大中華民國簽訂中希通好條約全權代表高魯。曾利狄斯印。

（二）中代表復希代表照會。

（中華民國十八年九月三十日）

大中華民國簽訂中希通好條約全權代表高魯爲照復事。准貴代表本日照開。本國政府希望於最短期間內。得與貴國政府以互惠及平等爲原則。簽訂中希通商條約等因。本代表以國民政府名義。聲明對於上開一節。深表贊同。相應照復貴代表查照可也。須至照會者。右照會大希臘民國簽訂中希通好條約全權代表曾利狄斯。高魯印。

津浦路現狀

上海訊云。十五日路透電。鐵道部美國顧問曼特爾氏調查津浦路之報告書中云。該路已有數年因軍事行動。未曾循序進行。所有之車輛。計一九八八輛。已被拖往他路者。有一五三二輛之多。臥車有百分之卅爲損毀者。或爲將成廢棄態度者。但曼氏對於該路之將來。頗有希望。幷云如在浦口設立火車過江船筏。在五年內。每年有收入三千萬元之望。該報告內特別聲明。每年上海輸入日本煤斤。約計爲一萬萬噸津浦路線上。中興煤礦。距上海四百七十英里。每日足能產出五千噸。倘能運輸得當。日本煤斤。將無須輸入。

陳調元態度

濟南訊云。陳調元電京。報告所部各軍。佈置魯東魯南各地防務。幷與中央軍取一致動作。並力表矢誠擁戴。但一面則派代表赴晉。謁閻錫山商洽。贊成促進和平統一。

又訊山東省政府主席陳調元因與閻錫山有所接洽。特派濟南市長趙經世。偕山東省府參議韓占鰲赴晉。前日趙等乘平浦車抵平。卽晚搭九時廿五分平漢特別快車離平赴晉。大約昨日下午可到太原。聞趙等在晉。幷無長時間躭擱。一俟謁見閻錫山後。卽回濟南云。

永定河工欵

北平訊云。河北省政府主席徐永昌。以堵築永定河決口。刻不容緩。前電行政院財政部及建設委員會。請將指定之津海關附加稅百萬元。由財部先行墊付。昨接建委會覆電稱。擬在長蘆鹽稅附加項下先行借撥。省府委員會卽於昨日例會提出討論。當經決議同意。卽日電覆該會。請速與財部妥商實行。茲錄建委會原電如左。河北省政府勛鑒。支電悉。永定河堵口工欵。津關附加稅。緩不濟急。往商財部。據稱國庫支絀。無法墊付。業電貴府擬在長蘆鹽稅附加項下。先行借撥。貴府意見如何。請速復設委員會。刪。

廣告

忌煙良機不可錯過

康樂戒煙丸

此藥功效確實斷癮完善其性和平毫無毒質不害身體辦事無碍行旅稱便惟用此藥平安
斷癮身體健康飲食增進精神爽快鴉片癮毒完全清除（一）本藥內毫無毒質不傷害
身體（二）此藥性質和平服之毫無痛苦可以不再犯癮不能發生病症（三）服用
此藥不能因藥成癮斷癮後見煙自厭（四）藥含有多量滋養要素服之可以增加健康元

價每瓶六十粒現洋二元 每打現洋二十元
注意癮輕者兩瓶癮重者半月斷決
遼寧小南門裏大街路西
蔭華大藥房
電話二〇七一號 外埠函購寄欵書明遼寧大西門裡郵局以各大藥房均有出售
免錯遺經理德國恰默克精良藥品德國各種醫療器械

大連汽船株式會社

上海 青島行	神丸	二月廿一日
	奉天丸	二月十八日
	大連丸	二月廿三日
天津行	濟通丸	二月十九日
	天潮丸	二月廿二日
龍口行	龍平丸（旅順不行）	二月十八日
香港行	英順丸	二月廿五日
	鞍山丸	二月三十日

電話四一八五番
專屬貨客經店 大連市敷島町六番地 永和公司 電話七二七五番七八六八番
阪神航路專屬荷扱店 大連市須磨町六〇番 澤山兄弟商會 電話長 五二六二番 四六八一番

催眠術

本會創辦催眠術學事業二十年函授成功者四萬人面授畢業者三千衆治愈各種難症惡癖不可勝數成績昭彰在人耳目現在大募學員不論函授面授秘訣一律公開函索詳細說明書請附郵票八分〇上海靶子路中國精神研究會
會長鮑芳洲啓

招聘書記員

今有某洋商擬招聘富有經驗之公事房書記員一名但以熟諳英文及有屬信者爲合格欲就斯職者請具英文履歷書至盛京時報社第十號轉可也

東省特別區警官高等學校正科招生廣告

一 名額 正額八十名備取三十名入校後以甄別定之
二 年齡 中華民國男子以年在二十以上三十以下者爲限
三 資格 高中畢業或法政預科暨警察學校一年以上畢業以及具有同等學力經驗者
四 考試 國文 歷史 地理 算術
五 報告 甲「日期」自一月十五日起至二月十五日止 乙「手續」報名須帶證書或證明書交校保存試畢發還並四寸半身像片一張試驗費二元錄取與否不概退還
六 試期 二月十六十七兩日在本校試驗自帶筆墨
七 覆試 二月廿日覆試檢驗身體
八 待遇 本校不收學費應用制服及宿舍講義概由校內供給惟膳費由學員自備
九 入學須知 于入校前須繳足本學期膳費大洋六十元入校時須到校填寫入校志願書保證于入校手續辦清後方准按照規定日期入校如于發榜後五日不報到者卽另以取錄者補充
十 肄業時期 三年
十一 任用 畢業後分發特路兩處以警官任用
十二 學址 哈爾濱道裡軍官街本校
中民國十九年一月　日

恭頌 東北陸軍第十九旅孫旅長暨關劉二團長王參謀長竇副官長 德政 駐依防俄

竊依蘭爲牡丹江松花江委肯河三水之滙流乃東北之重鎮北界江省湯原東控樺川富錦實哈爾濱之屏幛在國防上尤爲要區溯自中俄失和同江富錦相繼被赤俄擾亂後依蘭駐防兵單風鶴皆驚人心大震幸蒙陸軍第十九旅長孫公星五率同關團長英翰劉團長宗凱暨王參謀長佑之竇副官長樹椿等統全旅兵士來駐斯邑正值冰天雪地不憚勞瘁跋涉山川開到陣地與鎮使兼前敵總指揮李公植初及縣長王公伯康和衷共濟規畫國防作戰兵士向不上街各營團每日點名二次日常親臨是其御軍紀律極嚴也時常集中兵士講道訓話衆皆翕然聽從是其御軍信仰素孚也每常早起親到各防所查驗並同李鎮使王縣長親自下鄉勘測陣地是其自課極勤也對於商家公買公賣毫不賒欠對於給養宿舍均肯還欵並不挑剔尤其恤商愛民之極大者也官不驕兵不擾商民安業市面無驚前後共計五十餘天成振旅凱旋仍回原防商民感其遺愛未能去懷伏維報人以物莫去之日如始至雖古名將行軍之嚴整有法無以過之現值和議已若報人以名謹撥其犖犖本其天良用登報端以誌銘感非揄也掬誠傾吐不能自已云爾
依蘭縣全境紳農商學團體全啓

遼寧中央旅社開幕廣告

本旅社開設在南滿站松島町二番地
自去歲開辦以來頗蒙各界諸君光顧
刻值陽春年轉本主人不惜重資將上
下樓房壹百餘間重新修整院內特別
清潔室內異常裝容美煥美輪較前大
有天壤之別並設有煖氣火坑以及電
鈴電語自來水等無不完備呼喚茶役
猶爲捷便至於客人之餚饌家常便飯
隨意小賣遇客揀要上下火車派有妥
實櫃夥接送換錢起票照市價從實核
算如蒙惠顧不勝歡迎之至
特此詳告
本社 主人周田豐啓
日長電話四一三五番

大孤山劉鴻賓啓事

啓者鄙人與胞弟鴻忱客歲六月拆居各過伊去秋八月間在大孤山後達子營開設東昇糧棧伊無論欠何人借務鄙人不負責任特此聲明謹啓

洮索鐵路工程局通告

爲通告事 在昔程功之策 得人爲先 不有賢材 寧期舉事 本局奉令成立 小經歲時 一切工程正待展布 冀危舟之克濟 必擘策之是資 凡屬機械土木商業等科專門人員 有意贊助者 望開具履片 歷粘附照 函寄遼寧洮安縣本局 如合本局需要 自當專函禮聘 特此通告

保須負責聲明

頃見報載吉林天泰恒富升慶天德東三號退保緊要啓事一則查該三號担保李麟書在吉林承銷敝公司各種紙菸保證書內載明担保取用貨物依期還欵之責及凡保人一切責任自應完全担負日後毫無異言等語現在李麟書積欠鉅額皆已過期保人早應賠償豈得臨時卸責致敝公司失去欠欵之保障茲亦登報聲明凡李麟書欠欵未滿期內該號等仍當完全負責不能託故諉卸并請
天泰恒 富升慶 天德東查照
駐遼寧南洋煙草公司啓

恭頌分所長德政

邑西火連寨公安分所長任子鈞公自客秋蒞任以來仁德審慎治理有方八村烟賭盜賊肅靖公正毫無私袒八村人民共享樂福英銘欽感特登報鳴謝
本溪 火連寨 梨樹溝 三會廠 三家子 新洞 螞蟻村溝 黃旗溝 豆房溝 八村公民共啓

海城東華瓷業股份有限公司 廣告

本公司採取當地原料製造各種瓷器品質優良價格低廉純係國貨概免稅厘今爲擴充營業提倡國貨起見特在各縣招設特約專賣店以資推廣而制外貨所定簡章函索卽寄倘荷惠顧請駕早臨恐未週知特登廣告
製造品目 花樣瓷磚 粗細壺碗 古董玩物 時式粧品 電料用具 彩瓶帽筒
遼寧海城西關外
東華瓷業股份有限公司謹啓 電話二二七號

哀啓者

先祖考楊太府君兆五公諱永昌痛於中華民國十八年夏歷十一月廿二日子時壽終正寢謹擇於中華民國十九年國歷二月廿三日（卽夏歷正月廿五日）成主廿四日（卽正月廿六日）領弔廿五日（卽正月廿七日）發引恐訃不週哀此報聞
承重孫楊春元泣血稽顙
孤子宇霖泣血稽顙
喪居遼寧省法庫縣東蛇山溝本宅
通唁處 天津老車站甲富公司收轉 遼寧省城大東關青雲寺胡同本宅

招聘外交販賣員

接洽時間午前十點鐘止一切手續詳情親面再談
膠版式印刷機
遼寧總批發處
遼寧日站八幡町八（中國銀行北胡同）
源和洋行

招生

三月一日開學
◎學費低廉加多實習時間
◎夜兩部各隨志願
◎教室寬大宿舍安適有大練習場滿洲第一
◎專聘華教授二人懇切指導
◎特備女子部
◎卒業及格就職保証
◎備有練習車雪佛蘭福特來斯拉各種
◎入學章程隨意索閱不收代價
大連自働車學校
大連市山縣通二百番地

東省特別區警官高等學校啓事

本校招考正科第二期學員原定本月十五日爲報名截止日期十六十七兩日考試現因習慣舊歷年關報名人數尙不足額茲爲便于遠道求學起見特延長報名日期至三月十日截止考試日期改于三月十二十三兩日舉行除牌示外合行登報聲明俾衆週知此啓
東省特別區警官高等學校

遼寧鐘樓東 三友實業社啓

花衛生衣每件貳元
加厚運動長統襪每双貳元
中山呢 自由呢 香港布 一概克己

寧字 領帶 線襪俱全

穿西服之人欲購完全華產物質精良定價低廉者頗爲難事近日遼寧三友社自製之領帶純係採取杭綢及眞絲毛葛造成非但色樣美觀且若汚後洗滌熨燙仍然復新本有永不退色之望 諸君速購切勿失此良機也
綢子毛葛 領帶原價貳元祇售一元六角
新到南洋陳嘉庚公司男女兒童平等運動鞋襪俱全

英文滿報
THE MANCHURIA DAILY NEWS

西曆一千九〇八年創刊
東北唯一之英文報
消息靈通輿論正確
英文滿報總社 大連電話 三七七三 二一七一六番
英文滿報支社 遼寧日站隅田町八號 日電話四二九二番

鐵嶺廣裕慶緊要啓事

聲明欵號承保本城外埠充當機關商號人員之保條均限於本年古歷二月初一日期前請如有欵號承保之保條火速來查兌倘遲逾期欵號承保之人發生侵盜拐騙財物一切欵號槪不負包賠代償責任爲此特刊登聞
鐵嶺廣裕慶啓

遼寧紡紗廠廣告

本廠定於陽歷三月一日下午十時在本廠開股東會務望各募股機關照章推定股東代表届期蒞臨爲荷

招考司機生廣告

本校教授學生能駕駛全部機件養成完全駕駛人才爲目的期限短促而收效最大有志學習司機者幸勿失此良機也由陽歷二月一日起考隨時入校其詳細章程函索卽寄但須附郵票二分
遼寧南市場十一緯路
東北汽車司機學校啓
電話中一六六一號

閻錫山發二次通電
反蔣系成大同團結
否認現政府主張開國民會議 期排除一黨專政以尊重民意

(北平十六日復旦電) 閻錫山二次通電聞已發出 但北平方面尚未接到原文

(北平十五日電通電) 閻錫山發出第二次通電已在山西派各機關有所傳播該通電具名者閻錫山以下爲山西派各將領西山派各領袖張學良等奉天派要人安福派直隸派各政客並西北軍及雜色軍各將領等其數約達百名該通電大意否認現在之國民政府提倡即時召集國民會議依投票選出政府委員排除一黨專政之弊害以全國各派代表處理國事尊重全國國民意志

譚延闓等請閻三思

【北平十六日復旦電】譚(延闓)胡(漢民)王(寵惠)刪(十五日)電閻(錫山)云頃致介公電拜誦之餘彌深感慨介公受命於黨膺此艱巨屢請息肩迄未邀准比以國內多故遂亦盡瘁弗辭蓋國有綱維黨有紀律個人進退絕無自由而先生未得黨國許可遽欲挾介公以俱去硜硜之愚竊未爲可且先生亦受中央重託宣誓就職墨瀋未乾進退之間亦宜審愼昇傳言動似應上顧黨國紀綱下爲部屬楷模假使先生部屬亦以先生所不謀於中央者不謀於先生以先生所要挾介公者而要挾先生之左右則赫然震怒其何能免此請三思以出者一若謂戡亂不爲止亂洵屬名言然止亂尤不爲無亂中央頻年以來不得已而舉討伐之師國內叛亂次第蕩平方將努力建設開始訓政不圖先生獨見其微既非杞人之憂何异無病之呻徬徨迷離無從索解致使亂者驚异好亂者喜色是日止亂何异造亂此請三思以出之者二即日戡不如止自桂系以至於唐生智等其初中央何嘗不本止亂之苦心持以寬大及其止無可止乃不得不戡其所應戡若必曲以作亂以枉戡亂之中央則先生楓林渡之出師鄭州之命駕又將何以自解也此請三思以出之者三弟等服務黨國於茲有年智不如人義無可取計及大局不憚煩言矜希眷念總理所示之規範先烈經營之不易爲黨爲國徐思熟籌敢貢所懷佇候明教

阮肇昌談魯南狀況

濟南訊云。五十五師師長阮肇昌昨(九日)隨廿六軍軍長范熙績之專車由兗州來濟。記者本日(十日)午前謁之總指揮部叩詢來濟任務。及魯南狀況。據阮氏對記者談述。本人前奉命赴魯南。佈置防務。本係防範石友三部潰兵北來。現石部已完全開往豫境。此事已成過去。當無問題。刻魯南現狀甚好。滕縣方面。因駐軍甚多。土匪早已星散。岳副師長盛宣仍駐該地。惟臨城方面。近日又有股匪發現。在車站附近二三十里內。出沒搶劫。地方民衆及津浦路局。迭有電報致總指揮部及兗州五十五師。請部派兵往剿。本人以津浦路通車伊始。匪患猖獗。關係交通甚大。已令岳盛宣旅之梅鳳書團開往臨城往剿。諒日內即可撲滅。曹州方面。目下確無任何軍隊駐防。該地民衆。因地方防務空虛。深恐孫魁元部開入。曾電總部。請派岳旅一部。前往駐防。但總部尚無決定派兵前往之事。刻由東軍隊。南至臨城。西至濟寧。中央軍已到徐州。津浦路交通無問題。本人此次來濟。係純向陳總指揮調元報告魯南防務情形。並無其他任務。因范軍長由京返濟之便。故由兗州隨之同來。惟以本人担負魯南防務重責。不克在濟久留。本定明日(十一日)即回兗州。但能否如期而行。尚不可定。至范軍長熙績赴京。係因石友三問題發生。中央與山東隔斷多日。雖日有電報往來。但究不如當面言之詳盡。故特赴京。向蔣主席面陳山東軍事情形。並無其他任務云。

日本重視中國時局
改變關稅交涉方針乎

【東京十六日電通電】蔣介石因閻錫山反對運動之戟刺決意以武力統一爲籌措軍費計增收關稅制定國定稅率一方面爲促進中日關稅協定計近日內當有締結協定之曙光日當局依蔣氏不正之動機成立協定恐惹起中國國民反感決定重視中國時局之轉移以愼重態度交涉之

英僑反對撤廢法權
英公使赴漢之要務

【漢口十五日電通電】英國公使藍博森于日昨午後四時突由南京抵漢于今朝八時半乘飛機返滬查該公使赴漢使命爲關于撤廢治外法權問題聽取英僑意見但在漢英僑對于撤廢法權態度已發表用漸進的方法撤廢法權絕對反對

日政府謀選舉密策
但大体樂觀政府勝利

【東京十六日聯合電】決定政界朝野之朝野政戰計已僅餘三日與黨如萬一敗北則招來內閣總辭職運命因鑒於結果重大政府與黨犧牲一切努力於絕對多數獲得決戰期切迫同時出赴關西重要都市游說濱口首相亦決定遊說按照預定於十七日臨京今後專居中央與安達內相協力爲選舉戰最後總司令十八日之閣議雖在東京閣僚少數亦不休會由濱口首相安達內相渡邊法相宇垣陸相幣原外相等協議密策同時與在京與相首腦部謀極密切之連絡統制當舉黨一致作政府與黨最終戰術大體政府有二百四十名突破之預計抱樂觀態度

兩軍在馬牧集對峙

【北平十五日商通電】中央軍二個師與石友三軍在碭山歸德間之馬牧集相對峙于十四日開始前哨小衝突

蘇俄國境貿易激增

【東京十七日聯合電】勞農政府之新會計年度自去歲十月開始嗣後四個月間之歐州國境方面與三個月間之亞州國境方面之貿易額達六四六零零萬盧布較諸前年同期五二四零零萬盧布增加額約達一二二零零萬盧布

瑞公使來華

【北平訊云】瑞典駐華代辦雷堯武德今晨十時語記者瑞典駐華公使郝爾曼博士自來華向國府呈遞國書後即返回日本因郝氏兼任駐中日公使日前瑞使館接到郝氏自日京來電謂定三月中旬來平到平接公使職務在勾留月餘再南下赴京余俟郝爾曼公使到平後定四月離平返回瑞典代辦職務將由使館參贊馬古拉代理

災民集洛陽

【洛陽訊云】豫西災民農集洛陽經第十二軍長萬選才氏飭縣府籌設粥廠五各處每日就食者千餘人一面撥專車送此等災民赴關外開墾一面電請國府設法賑濟聞復電已飭賑委會照辦

查全國人口

【北平十六日復旦電】京電內政部擬定。舉行全國人口總調查

蔣對閻發再度通電

【南京十六日聯合電】蔣介石于日昨對閻錫山發出第二次通電略謂余素抱下野出洋志願然現在未能肅清反動分子倘或出洋國家益有糾紛之虞際此願共同救國有所提携云云

馮玉祥返陝

【南京十六日聯合電】據本埠接到消息馮玉祥已由山西返陝西復任西北軍總指揮刻下正整理部隊中又韓復榘等馮系將領連名發出攻擊中央政府通電着手戰鬪準備

日本政戰逐日激烈
各政黨試最後努力

【東京十六日聯合電】政戰愈酣最後決戰迫切極呈白熱化拚命於全國八百四十二名候補者政府爲獲得與黨絕對多數由濱口首相以下各閣僚政務官等出於選舉第一主義地方遊說之途因之十四日閣議及十七日政務官會議均休會東京僅選舉總帥安達內相與黨外閣僚渡邊法相居留目下國政完全放棄狀態

何成濬令結束九軍

【北平十六日復旦電】漢電何成濬下令結束第九軍部令王金鈺開赴漯河徐源泉担任平漢南段警備司令該部已集中完竣徐本人即北上視察第七軍王均各部日內開漢集中即赴蚌埠壽州駐防

日本特別議會會期

【東京十七日聯合電】日本總選舉後之特別議會召集期如濱口首相之談話大體決定于四月二十一日左右開會至其會期約兩星期間

蔣令限期肅清鄂匪

【北平十六日復旦電】漢電蔣(中正)電何成濬限二月內肅清鄂省匪患何擬皓(十九日)召各將領開綏靖會議

反蔣軍作戰

【北平十六日電通電】山西派對中央作戰在隴海線方面委任韓復榘石友三兩軍進擊在平漢線及湖北方面委任西北軍進出山西軍保衛黃河以北

【北平十五日商通電】韓復榘軍擔任左翼割策進出山東孫殿英軍擔任右翼割策進出安徽石友三軍在津浦路扣車三百輛向鄭州廻送提供西北軍進出隴海路平漢路方面之輸送

河北省會整電閻原文

北平訊云河北省黨務整理委員。昨日上午舉行四十三次常會。議程各案議畢後。即討論臨時動議案。(據報載閻副司令發表蒸電。請蔣主席同時下野本會應電請閻副司令。繼續負責擁護中央鞏固黨國。以求眞正統一和平實現案)略加討論。一致通過。散會後。即依照決議案。擬電拍發。同時當呈中執委會報告。玆錄其致閻氏電文如左。太原閻副司令鈞鑒。頃讀蒸日致蔣總司令電。寄意遙深。發人猛省。竊念和平乃總理一切遺教之基礎乃今日全國一致之要求。中央政府之所奮鬪者爲此。吾副司令之所呼籲者亦爲此。然十餘年來。禍亂相仍。即北洋軍閥之反動。固不必論。即同持青天白日旗之黨軍。同奉三民主義之黨員。如李白張黃馬唐之輩。如西山派改組派之流。迭因地盤權利關係。甘冒不韙。背叛黨國和平終不能實現者。其故安在。此無他。新舊軍閥。腐惡份子不足與。言和平也。紀綱不振。不足以言和平也。不統一不足以言和平也。而統一之保障。則在於健全之中央。故今日之計。當擁護中央。肅清反動。彼離開主義。而以武力談統一。固屬軍閥之迷夢。若對反動勢力而講仁讓和平。必蹈姑息之覆轍。吾副司令志存高蹈。欲以禮讓風全國。國人誰不感動。顧叛逆雖已次第敉平。反動尚未澈底肅清。隱患不除。統一可破。吾副司令。本中領袖繼續負責。共謀中央之健全。黨國之鞏固。庶眞正之和平可期而待。臨電不勝迫切待命之至。中國國民黨河北省黨務整理委員會叩刪十五日印

外交通史(一三二)
第十三章 伊犁事件
曾使隱忍自重收回伊犁 中國雖瀕危頑夢猶未醒

然俄國方面亦有硬軟兩派。相互軋轢不已。硬派不但固執勒瓦的亞條約。而且主張將消費之戰備經費。及艦隊在日本海實行示威行動之費用。悉數由中國担負。勢既如此。故德國如對俄與以好感態度。不啻對硬派以多大援助。使之益形硬化。結果交涉屢次停頓。經六月餘間之曲折。至一八八一年二月十二日。卒訂聖彼得斯堡條約。中國遂恢復特格斯河谿谷地帶及穆蘇爾特山路。惟伊犁之一半。不得不割讓於俄國。又於收回東部土耳其斯坦而附以制限於通商上之特權。並對反亂疲弊達於極點之地方。與以免稅特典之期間。對俄國商品。允許無稅通過。至旅行之自由。亦稍加制限。右項爲勒瓦的亞條約重要改訂條項也。至償金。先爲五百萬兩。經此改訂。增爲九百萬兩。

曾使不懼 卒排除萬難

曾公使對增加償金額一層。極力反對。其主張大旨。以爲歐州列國。對土耳其未曾提出要求以土國宜償還列國先在亞得里亞的海所消費之海軍示威運動經費。惟俄國此次向中國要求俄國在日本海之海軍示威運動經費之賠償。不能不謂爲無條理等語。若米泥男對此之反駁。略謂先在亞得里亞的海 列國所行之示威運動。全係對土耳其促速解決蒙特尼格羅問題。並同時披示勵行伯林條約列强之强固決心。爲俾資解決快未決問題。結果可謂列國自發的行動。不能謂使各國分担經費。然此次事件。全係中國政府因否認正當條約。擅行蹂躪俄國利益。使之陷於危懼狀態。故俄國爲備萬一計。不得已而出此舉。由是觀之。要求賠償經費一層。殊屬當然云云。

各國批評家批評本事件。爲俄國一經占領土地。絕不放手。足以証明其過去之實例。然而中國此次收回伊犁。殊屬非常成功。中國方面。亦以爲新條約。較諸勒瓦的亞條約。其內容差勝幾倍。就中依勒瓦的亞條約所失之大部分。善能收回。頗爲滿足。因之曾紀澤一躍而爲中國未曾有之大外交家。聲望頗隆。父子相繼爲國家大功臣。曾家名譽。有無以上之者之概。查曾氏繼承崇厚失敗之難局。背有動搖無極之本國政界。前有橫暴無厭之驕俄。居如此艱微之間。隱忍自重。亘六個月之久。一步不肯讓步。結果略能貫徹其主張。其絕倫之精力與手腕。爲中外所認識稱讚。絕非不成功。然典型的武人左宗棠。擁堅軍而睥睨俄境。遙援曾氏交涉。其功亦絕不能看過。本事件完全解決後。未幾左宗棠收軍凱旋。朝野歡迎。實呈空前未有之盛況。

俄之無理 令人顰蹙

法國史家刻爾謝謂爲不啻使中國人因之增長其慢心。想從先餉嘗安南事件困苦滋味之法人。此次感覺如此感想。殊屬勢之當然。惟一經冷靜觀察。則明俄國以鄰國多事。以爲有機可乘。擅行占領其領土。然一被中國要求還付。則藉口以非爲『看門的』或『掌櫃』所致力之無理言辭。以遂其非。或乘相手方之無智。任意作成條約。强行調印。不啻託庇於其宇下者。以奪其主家之財產。如以要求無謂之償金。如此橫暴無理舉動。無所不至。於是中國奮起。拚命相爭。固屬當然。惟其結果不過只收回伊犁一部。至所失償金被增加。並通商及其他特典亦被奪取。得不償失。若僅以是爲成功而自慰。至謂可愍。時局已至如此之危機。而朝野頑夢。仍然未醒。邊境禍患。相繼勃發。蓋不能不謂爲自作自受。(此章已完)

蔣介石擬發討閻命令
仍持武力統一方針

【上海十五日電通電】蔣介石對于閻錫山反蔣宣言已決定用武力討伐並議對馮作戰又據寧方確息蔣介石日昨在湯山招致國民政府秘書長古應芬飭擬討伐閻錫山令之起草該討閻令將經第三次全体會議之議決後預定三月初旬正式發表

【北平十五日通電電】據中國側接電蔣介石十五日在寧開軍事會議結果決定全國武力統一之根本方針在津浦隴海兩線第一期軍事任劉峙指揮至第二期軍事由蔣介石親任指揮

英全權談縮軍會議

【倫敦十五日聯合電】罕達孫全權本日在巴劍海德演說如左倫敦會議各國全權現就諸詳細點實行審議直面於難解決之各種問題遲遲決定當然爲國際會議常例而世間早見失望之色然政府觀測各國全權均有懷抱解決難關之堅固決心此次會議雖不得達到潛水艦全廢協定但由潛水艦制限運動終局的全廢問題當受强硬制艦與此同樣之事關於主力艦亦得言明英國政府要望主力艦徹底的縮減即基於將來其主力艦當得全廢之希望吾等以希望與信賴於會議結果豫期圓滿解決

張楊赴閩改組省府

【北平十六日復旦電】張羣楊樹莊抵閩垣後即召陳季良林忠等徵詢意見聞查辦方針不外維持中央威信解除地方糾紛省府改組將實行主席仍屬楊樹莊

蘇魯軍隊調防情形
馬部南開與魯南現狀

濟南訊云。石友三部調防之後。津浦路已全線通車。魯南各地亦漸平靜。近因第十一軍馬鴻逵軍。由蘇魯間向安慶開發。魯南一帶防務。又有新調動。記者於日前由濟南下。至韓莊。臨城。棗莊。台兒莊。各地實地視察。適馬鴻逵軍由魯南運河南岸向徐州集中。聞馬於本月七日。通令所屬各軍。限三日內一律遵令開拔。駐台兒莊之馬軍。當時渡過運河返徐。蘇魯間分駐之各部隊。於八九兩日。紛紛離防南下。十日由徐州開始向安慶開拔。至魯南駐軍。刻下爲第五十五師及第十九師兩部。第五十五師大部分駐津浦沿路。師部在兗州。該師第一百六十三旅旅部設於滕縣。旅長岳盛宣亦駐滕縣。支配所部各軍剿匪。臨城駐有一百六十三旅梅鳳書團之一營。韓莊駐有一營。台兒莊駐一營。由滕縣以迄兗州。爲第一百六十三旅張元晉團分駐。由兗州至泰安。爲第一百六十五旅張彬部分駐。由臨城而東六十里無駐軍。各地防務。由當地民團負責設防放哨。頗爲周密。至棗莊。設有第十九師第十旅第三團團部。當地駐有該團步兵一營。嶧縣駐有一營。該師其餘大部均駐臨沂一帶。對當地人云。自十八年秋間。爲立第十旅第三團到嶧縣駐防。初尚相安。嗣因就地借欵發餉籌劃。給養等事。地方頗抱不安。在津浦路交通中斷之際。該師在嶧沂交界。招納土匪。當時省政府曾令縣政府嚴禁招匪。縣府轉飭民團防堵。因之軍隊對於民團甚爲不滿。日昨第三團軍需在中途將民團團丁用手槍擊斃一名。團丁之姪拾槍將軍需擊斃。因之。觸起惹大風波。公安局。中興公司。巡警局。及民團槍枝。多被軍隊收去。並四出刦掠。現將聯合各縣。取一致對待。派代表向中央省政府兩方請願云。記者於十日由棗莊到臨城。當日平浦通車。及津浦路二次車均未北開。交通方面人員紛傳。徐州一帶。又發生扣車事件。至十一時。第八次車由徐州開至臨城。十二時由臨城北開。車內乘客異常擁擠。內中多江蘇籍之教育界人。由津浦路轉平漢路往鄭州。開封各學校者。由徐赴豫之商人。亦有數名。據談本擬由徐乘隴海車赴河南。因隴海路票車。自四日停開。住徐候車已三日矣。刻中央第一三兩師。陸續開到徐州。即向碭山一帶開拔。隴海路九日發生破壞路軌之事。通車無定期。故由津浦路轉平漢路赴豫。並云石友三之大部軍隊。現在歸德馬牧集一帶。因糈餉缺乏。自動散去者甚夥。石似無力約束。孫魁元部在許昌駐馬店一帶。與石有聯絡。中央軍到徐州之後。石軍有誤會。隴海沿路有恐慌氣象。至於魯南民衆

洛陝交通

【洛陽訊云】隴海西段交通萬氏遵晉閻冬(二日)電已令通車現該路洛陝間之客貨車已先後恢復

陸軍紀念日
有改變意嚮

【東京十六日聯合電】三月十日爲日俄戰爭奉天陷落之紀念日惟陸軍主陷部方面有存續如此軍國主義的紀念日於日俄修交上殊不妥當須以兩國媾和之八月二十九日代陸軍紀念日之議愈形抬頭茲據軍部意嚮三月十日之陸軍紀念日擬以二十五周年爲最後與以廢亡另樹國祭日以充海陸共同紀念日其時期大體選定於四月或十月爲適當

日本九大對華醫校
贈送病理標本

東京函云。日本九大醫學部教授。鈴木勇博士。携病理標本一百零八個。于十二日午後一時。乘長崎丸赴滬。分贈中國杭州醫學專門。上海中山大學醫學部及南洋醫大東南醫大等校。據該博士談話。略謂九大之下田博士。于去年四月間。赴華視察中國醫科大學無完全之病理標本。于研究上殊多困難。是以九大向外務省對華文化事業部交涉結果。計畫三年後。以病理標本六百個。分贈以上四校。各一百五十個。第一次每校廿七個。第二次于三月下旬前往分贈云。

中央決罷免趙戴文
何應欽電趙要請緩和

【上海十五日電通電】國民政府本日(十五日)在太原之監察院長趙戴文下令即時回京但向國民政府已以違反中央政府之命令爲理由內定將趙戴文罷免查辦並將監察院長繼任人物擬定爲張靜江

【天津十七日國聞電】何應欽電趙戴文請匡正閻蒸(十日)電謂閻如欲下野可逕自出洋否則必須擁護中央盼懸崖勒馬勿貽三晉人民於萬劫不復

日英美會議
將開始日美間折衝

【倫敦十五日電通電】日英美三國全權會議經各全權列席者二名乃至三名決定于十七日午後三時開會當着手討論巡洋艦問題

【倫敦十六日電通電】日英美三國巨頭會議定于十七日舉行日側代表若槻財部松平三全權美側斯齊穆遜羅賓孫利德三全權英側馬克丹納亞歷山大兩全權擬出席至交涉專以日美間意見相違之點爲中心與以討論以資發見妥協案此次會議日側由若槻全權主持執衡英側以此案直接關係者資格與以參加外一面担任調停日美兩國各艦種噸數及其他大體數字現已提示擬俟明日會議即將問題中心點與以討論

蔣蔡余等進攻邕寧

【上海十六日國聞電】南路土匪葉大森等在信宜廉江一帶勾結共軍圖亂陳濟棠令李楊敬由梧乘船卅餘開江門轉陽春陽江抄擊朱紹良派毛炳文協剿已由信都出動蔡廷楷蔣光鼐師由北流鬱林向鬱江進動協余漢謀攻邕寧

江蘇省道之規劃

鎮江訊云。蘇省建設廳。鑒於本省號稱文物之邦。但除鐵路附近。及東南諸縣水道外。陸路交通。依然阻塞。爰由該廳主管科酌量情形。權衡緩急規定路線。分期進行。聞係先擇比較重要之『京滬』『通海』『滬寧』『浦海』『寧常』『瓜徐』等五線。開始興築。茲將路線槪略述如下。

▲瓜徐路 查江北交通。較江南猶爲阻滯。沿運河自界首至衆興一段。利用河堤築路。已通汽車。而揚州。鎮江。徐州等地。爲江北重要城市。商旅輻輳。既可便利江北西部南北之交通。又可銜接隴海津浦鐵路。與長江及江南各地之輸運路。故修築自瓜州。經揚州。高郵。寶應。淮江。泗陽。宿遷。以達徐州之瓜徐路。擬爲首先舉辦。

▲寧滬路 自南京南行。經句容。溧陽。以達宜興一帶。河道稀少。山路崎嶇。交通困阻。自宜興南行。可接浙境長興。湖州。以達杭州。又自宜興東行。環繞太湖。經無錫。常熟等地。以達上海。爲橫貫江南全部交通要道。且所經各地。大都爲滬寧鐵路所未及。足勘彌此運輸之不足。

▲通海路 自南通北行 至海安。路基粗具。已可通行汽車。倘自海安上溯。經東海。塩城。阜寧等地。利用范公堤以作路基。更上行經灌雲。以達海州。可成江北東部南北交通之要道。且通州又爲沿江重要商埠。海州隴海鐵路之終點。而爲中國中部重要海港。使之銜接。洵屬必要。

▲浦海路 江北沿江各在。缺少陸運。不若江南之有京滬鐵道可資輸運。興築省道。以聯絡海門。南通。靖江。泰興。泰縣。揚州。儀徵。六合。浦口。江浦等地。輔江運之不足。亦爲必要。

▲寧常路 自南京經句容。金壇。武進。江陰。以達常熟一線爲聯絡江南腹部各縣交通之要道。且句容。金壇等縣因缺乏交通。地方殊少發展。倘通以大道。必能逐漸發展。以上爲興築全省省道實施步驟。五路告成。可得省道三千五百餘里。徵工築路章則。業經省府通過。一旦實施。定可早日完成云。

劉和鼎部全開泉州

【上海十六日國聞電】桂撤全部開泉州後駐漳劉陳兩旅本限號(廿日)前向泉開拔完畢

恩同再造

鄙人於民國十三年時身染一種梅毒症當時雖已治癒但因其根未除每逢春天必然復發一次而於去春病勢加重二腿疼痛動轉艱難問稍輕入夜更甚竟臥床二月有餘飲食漸漸減少各處聘醫調治不見絲毫功效自思之將來必作成癈人也幸蒙呼海路王少元先生介紹道外八道街何子範醫士處調治打針服藥僅十餘 諸症痊癒此不幸之幸也當時雖癒仍慮其再發焉知今春並未復發身体非常强壯如此可証明該院之醫藥非凡凡者可比也感謝之餘無以爲報茲將經之情過形並照片一張登諸報端一爲感謝子範醫士之大德二爲介紹患花柳病者諸君速往求診免受無限之苦也

哈爾濱道裡德順長劉志民謹啓

油漆塗料 製造批發

滿洲油漆股份公司

大連市榻野町

電話長九六〇〇番

藤田洋行

遼寧 浪速通

各式 滊爐 滊機 發動機 轉電機 一馬力到一百馬力 在庫豐富

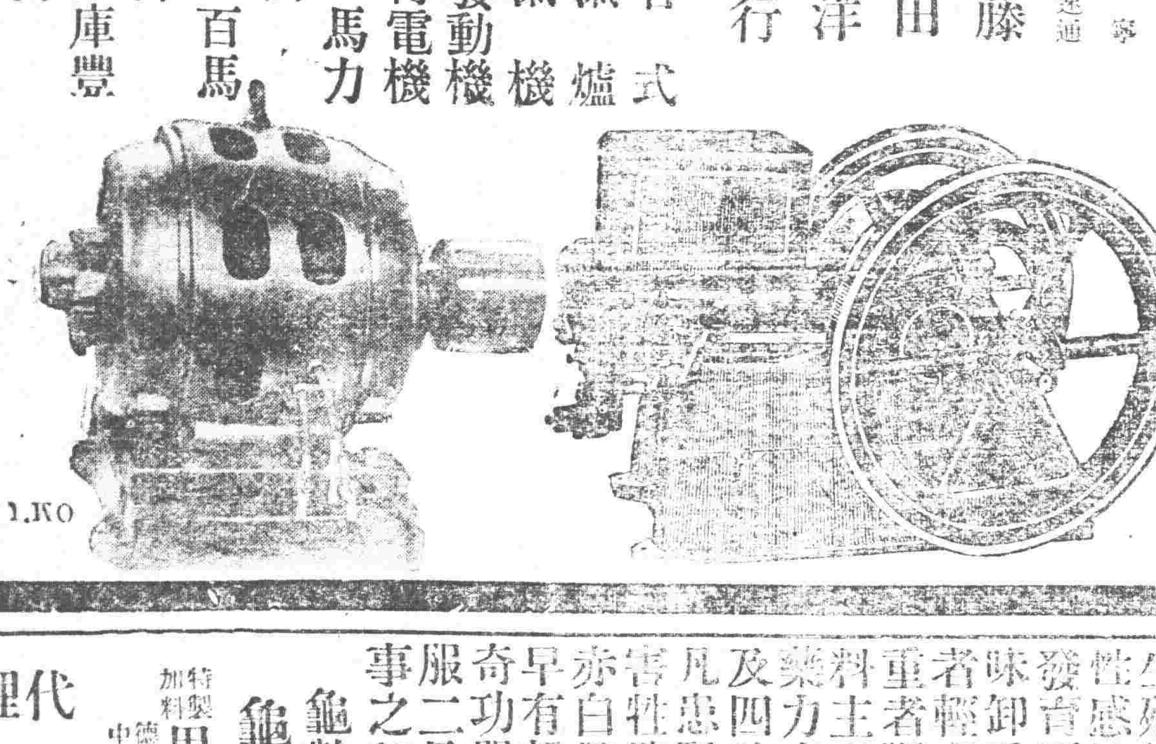

▲金寶盒中▼◉性病秘藥◉

性病在男子則爲生殖器發育不全及生殖機能減退早洩勃起力減退陰萎性感缺乏精液減少在女子則爲卵巢發育不良經脉不調宮冷白帶交接快味卸乏久不孕育等症凡男女患性病者輕者受終身痛苦夫婦間愛情缺乏重者斷子絕嗣惟龜齡機可以治其原料主以睪丸卵巢等內分泌液製成其藥力直達生殖器部分與胚胎腺部分及四肢百體臟腑各部確有極大效力凡患腎虧精冷陽痿腦衰弱生殖器障害性慾減退發育不良女子精血不調赤白帶下等一切男女生殖器病不論早有新得屢治不效者一服此藥立見奇功服一禮拜飲食增進精神大振連服二月白髮轉黑容顏還少實男女房事之秘寶萬試萬靈腎病秘藥也

龜齡機實驗說明書函索即寄

龜齡機分特製加料二種 如病重及衰老過甚欲求速效者可服加料龜齡機藥力甚大効驗神速

特製 加料 用紅黑字金盒裝定 價每盒現洋二圓每料六盒十元 價每盒現洋四圓每料六盒廿元

德國發明世界新藥 中國總經理 上海德生洋行

代理店

遼寧大生藥房 五洲藥房 西藥房 盛四平街 洮南德慶永 中西藥房 祥厚 双城德興厚 東三省總經理 遼寧天德泰 安達乳 旅順

大連同德藥房 大成藥房 泰隆 金州遼寧 志義 德寧 大義和堂 入堂

安東瑞祥泰 吉林五洲藥房 大德生藥房 營口遼寧 江省德泰 長春中西藥房 遼寧日站恒濟堂 濱江 開原站 遼寧新新藥房 遼寧中 德 鐵嶺華昌久

閣下何故

胸悶噎吐？

飲食無味？

身體衰頹？

胸痞膨飽？

此皆爲胃病之故也 胃活對此等諸症最有顯著効能 營蒙帖佐博士推奬

胃活（い かつ）

胃活之特色

【一】胃活乃專配合胃病之特効藥故容量雖少而効能偉大

【二】胃活非爲一時之消化藥乃根本的健胃藥也 故

【三】雖常用此藥亦不貽後患

定價壹圓五十錢 卅錢 二十錢

代售處 大連市浪速町三 賣藥會社

全國何處藥店皆售

◉說花柳病之原因

速治之妙法以及其聖藥

花柳之病人皆畏懼而厭惡之 然此患乃在逍遙快樂之境 而得之者 其毒也人人明知而故犯 雖有教育法不能阻之 雖有巡警力不能制之 其情念一起自已也不能禁 情念之勢頗强 不可不爲之謹慎 倘有不幸而遭花柳之毒 亦須力求治理驅逐其毒根之方法 不然小則傷及其身 大則難得子息豈不是爲人在世之最恨事乎 特是世間雖有靈丹妙劑也世不恐能除去其毒 毒根不去其毒無論何時必發 倘於未發之前 雖有名醫也不能診定其毒聚於何處 如患白濁之病時有止而復發 其他之花柳症 乃隱入骨髓故不易發 發時甚苦 或得妙藥暫時得治也恐其爲再發 予今將其受了花柳毒病之情形 細述於下 一是白濁如不治之必然流之不止 其最甚者 乃是見血點混在其中 然後成赤濁即血淋也 其他花柳毒病 雖已受染其毒而不即發或先見脫落毛髮 或失聲音或患咽喉或生痔瘡 或見身体困倦或失去記憶力 以致座立不安 雖亦細小之事 而無耐久力時見頭重眼朦之苦 飲食無味自已也不知其妙也 今幸有德國醫學博士哈郎氏於學理上與實驗力求花柳毒之原因 指定醫家最爲尊重 能驅逐其毒根之藥配合爲丸 以供愛遊諸君採買 該丸名之曰**哈郎潤血丸** 按哈郎氏當說出花柳病毒之原因之時實爲驚動醫學界上之偉人也 此**哈郎潤血丸**專除花柳之毒無論男女均可服用 輕患者服十天 重患者連服四十天 毒根立即退去永不復發 而然服此丸藥之時務宜時時更換衣服 以溫水力洗其患處 外則求潔其身內則連服此丸 自然安枕無憂 豈不是最妙無二乎 凡愛遊諸君 請勿等閑視之 放心早購**哈郎潤血丸** 不獨可保身體無患其一家亦必慶幸矣如患激烈之白濁者服用**哈郎潤血丸**之時 倘併用**哈郎淋濁丸**其効更妙若是併爲服用則于飯前一點鐘乃服**哈郎潤血丸**又于飯後一點鐘再服**哈郎淋濁丸**立見非常之大功効也**哈郎淋濁丸**能立去汚淨其尿管同時止痛而其濃汁者也

哈郎潤血丸 大瓶二元每六盒十一元 小瓶一元二角每六盒六元五角

哈郎淋濁丸 大瓶二元 中瓶一元二角 小瓶六角 試用瓶三角

哈郎潤血丸及哈郎淋濁丸各埠大藥均有代售就近採買爲幸

總批發處 大連市山縣通九十一 順和公司大藥房 大成大藥房

雙美人牌花粉

化粧次序：雙美人牌香皂 雙美人牌雪花膏 雙美人牌洗臉粉 雙美人牌花粉 雙美人牌胭脂 雙美人牌頭花粉 美人

穠美更發韶光

使人活潑潑之

雙美人牌花粉

雙美人牌化粧品專爲衛生的文化生活不可缺之必需品

◁鐵路 ◁鐵路線 ◁奉線 ◁快車路 ◁省鐵路 ◁哈爾濱間（列車時刻表，頁邊殘缺）

▲由海參崴到哈爾濱▼

莫德惠正式奉派赴俄矣
任務限定東路案
十六日晚離京渡江北旋

(南京十七日本報專電)莫德惠烏澤聲已于昨晚離京渡江即在浦口站乘津浦路特別車北上預定廿日左右抵瀋先是十六日中央以十五日之表記發表特派莫德惠爲中俄會議全權代表解決中東路善後問題之正式命令莫乃于是日午後招待新聞記者團有所報告據云此次全權任務要不外(一)贖路問題(二)平等管理問題他如復交問題則不在交涉之列

又復旦電莫德惠銑午【十六日】招待記者報告此次奉派充全權代表使命有二(一)有價收回中東路(二)訂立平等共管章程前途如何實不敢料惟本人決以忠誠二字報效黨國云云于五時偕烏澤聲等離京定三月赴俄

又國聞電莫德惠銑(十六日)晚渡江北旋銑(十六)午招待記者談到京接洽經過中央對東路環境頗諒解現方針已決派本人赴會範圍限於中東路因辭不獲業請由外鐵兩部派專員隨往本人意見認爲應依照中俄奉俄協定分兩項進行一贖路問題二暫時實理東路之完善辦法當以忠誠與大無畏精神折衝樽俎與俄周旋又謂此來請示甚圓滿決銑(十六日)晚離京返遼報告短期內赴哈三月中旬可往俄中國現以誠意往商俄方當不難恍然於以前之誤會對復交等問題俄如有誠意國府亦願談判云云

巡查隊裁撤

省會公安局局長白子敬前於燈節時以地面上防務吃緊飭各分局組織巡查隊在各該管地面晝夜巡查今燈節已過飭令各分局巡查隊於十六日一律裁撤云

中國廢除舊曆聲中 蘇維埃俄國亦改曆

據莫斯科電訊蘇俄改曆問題曾在委員會審議中茲決定如左當於本年實施

一、年代計算自一九一七年十一月七日鮑爾西維克革命日起始

二、一年分十二月一月爲三十日(三十一日與二十八日等爲不承認)

三、每月六週一週五日(無禮拜六禮拜日)

四、十二個月(每月三十日)所殘餘之五日定爲休息日此休息日爲一月廿二日(列寧死日)五月一二兩日(萬國共產黨休日)十一月七八兩日(蘇維埃革命紀念日)

五、與外國關係日月曾通曆制與蘇維埃曆制併用即如莫斯科十三年三月八日『一九三〇年六月六日』

俄擬改良遠東各市

哈埠十六日電訊歲埠巴哥利斯克烏斯利伯力海蘭泡等沿黑龍州主要都市擬改文明都市正經蘇俄政府種種計劃中查其豫算電車六百萬元(金盧布)上水道三百五十萬元電燈會社一千二百萬元瓦斯會社四百五十萬元下水道三百萬元合計二千九百萬金盧布可以建設文明都市至資金問題政府方面擬以外債充之如不得則撥出五億萬元(一捷烏內慈幣)爲之進行云

伊特節節集中惟此說係對華宣傳亦未可知

騎砲連成立

司令長官公署衛隊團新編騎兵隊編制騎砲一連即各『騎砲連』已在大南關義增店設立連部於十六日起實行募兵以便早日編成訓練服務云

對俄關係 尚難樂觀

哈埠十五日電訊中俄關係仍未可樂觀俄側一時退撤大部騎兵隊擬駐達烏利阿正在罔巳略

軍事大會議已開幕矣

邊防署最高會議因張作相萬福麟兩副司令已到乃於昨十六日午後七時開一豫備會議列席者在瀋之政委亦皆參與直至十時許始散結果決定今十七日正式開幕云

又訊張學良司令長官爲整頓東北軍事問題特召集東北各軍事首領來瀋參與會議張長官現以各首領到瀋者已達卅餘名遂於今(十七日)上午十一時在北陵別墅舉行軍事正式會議該會議問題容訪再誌

蔣閻弩張劍拔聲中 關內兵站處恢復

東北邊防司令長官張學良前因邊事緊急大軍雲集北滿特將關內兵站處概行撤赴北滿以資便利軍事及至對俄停止軍事進行後復將兵站處結束現在張司令長官因時局關係爲保全東北治安計特商諸各軍事當局將兵站處均行派往關內原有兵站處一律恢復以資便利行軍云

貼布告招募新兵年齡限在十八歲至二十五歲但須具有保証報名處在東關該隊第三連部云

電權交涉 由交委會負責

國府與東北當局將東鐵問題悉委之莫德惠負責頃復聞當局將東鐵電政權之交涉悉委之東北交通委員會負責辦理云

財政廳增印公債收據

財政廳以整理金融公債收據十萬張業已編號蓋印送省政府分發惟數尚不敷又向東記印刷所添印四萬張以便呈送省政府分發云

葛光庭回瀋

東北邊防司令長官公署駐平代表葛光庭頃奉張學良司令長官之電召該代表遂於十六日晚由平搭北寧車回瀋云

孟師長蒞瀋

邊防軍司令長官張學良擬定開四省軍務大會議電召各該省重要軍長來省參與會議故熱河騎兵第一師師長孟昭田以事關軍事不得遲延遂於十六日早車蒞瀋云

騎兵隊募兵

衛隊團騎兵團現由吳泰勳隊長編制進行該隊于十七日晨張

東北軍雲集關內

遼寧軍隊開駐平津沿線協助防務已誌前報但遼寧各軍界中人云有何旅入關茲接諸軍界中人云由邊防撤回軍隊不下火車直輸入關可據關裡來人云唐山以東及榆關大軍雲集各縣各站皆有

吉江熱徵兵委員分會 各副司令回任後組織

東北邊防司令長官爲充實軍備計特設徵兵委員研究會吉江熱各設分會迭見本報茲聞該會之組織仿照總會章程辦理由各副司令兼任分會長張作相萬福麟湯玉麟等回任後即可着手組織云

康平縣督學報告

教育廳案據康平縣督學姜世顯視察鄉校卅一處計四級查校長陳松齡辦學不辭勞怨教員楊智爾教管有方秦文修教法熟練均堪嘉許教員彭書閣李毓東馬寶雲等教法稍差劉濟寶成績不佳劉宗祥陳鵬等教法成績均差應力加改良教員劉學書徐樂山葛文王禎馬榮隋永祿田鳳鳴等教管無方學生缺席人多王仕恩蕭海珍等教管太差陳亞民宋鴻賓等教法既差成績亦劣均應嚴加申斥教員蔡笑凡教管成績均劣學生缺席人數太多該記過一次教員崔慶隆擅離職守不稱厥職應即撤換無固定校舍各校應飭籌款限期建築以樹根基學生精端曠課應嚴令禁止違者酌懲學蕪教員或學生家長以重課業三區大莫力克村學齡兒童較多應令添級縣立第二小學高級及九區村立第六小學六區村立第一小等學校學額均少應令招足該廳長吳仲賢以該督學所陳尚屬可行乃于十五日飭令該縣長文子鐸遵辦具報云

肇新公司出品在吉免稅二年

遼寧肇新窯業公司陶器出品前在本省財政廳請准免稅三年後復呈東北政務委員會飭吉黑兩省酌核免稅項經吉林省政府呈覆准予免稅一年以一年爲期限殊非提倡工業之道乃指令在吉行銷准免稅二年並傳知該公司知照云

軍牧場之經營擘畫
專爲改良馬種提倡牧畜 牧場已由遼源移洮安縣

蒙古產馬爲世界著名之一惜我國對於優生學向不講求致膠種流傳張司令長官近有軍牧場之設以改良馬種爲務該場現由遼源移洮安其經營計畫之周詳妥錄之俾關心牧政者一覽目焉

一、軍牧場沿革及成立　前黑龍江督軍吳興權向有伯樂之稱所集良驥至千餘匹於遼源設牧場惟不知傳種改良故牧馬無進步及吳物故此馬爲張司令長官重價收買於十七年十一月間委前砲兵旅長金鏡清爲軍牧場總辦初設辦公處於瀋陽工業區繼遷遼源十八年八月購入阿爾洛夫純血種馬四十七匹以爲傳種改良之用初步擬改良軍馬再次推及全省民馬後因牧場不敗應用復於十八年九月將辦公處移於洮安縣城西并將國馬遷至爲根廟附近牧養

二、隸屬　該場直轄於東北邊防司令長官公署暫歸興安區屯墾公署監督指導

三、組織　總辦以下設場務主任一人總務牧政兩科各設科長一科員五事務員八技術部設部一技師長二

四、經費　經常費月需五千元開辦費十餘萬元均由邊防公署撥給

五、馬匹種類及數目　(甲)國馬本場國馬共有五百五十餘匹價約六萬餘元概爲蒙古東西烏珠穆沁各地所產(乙)洋馬十八年八月間購買海拉爾俄人沃輪四十七匹價五萬元軀體高大繁殖力强專爲改良馬種供民間馬匹交配之用

六、第一年繁殖情形　民十八年國馬共生新駒三百餘匹洋馬種購到已過繁殖時期故未交配

七、牧養方法　興安區地方遼闊夏秋兩季野草繁茂最宜野牧羣分途散放日飲清泉冬春兩季霜落草枯不宜牧放此時純以飼養爲主全場之馬全在一起飼養所有飼料則於秋季招工割刈羊草以備冬春兩季之用平時飼料均有定數惟交配之種馬及懷駒之牝馬則特別增加飼料并按日洗刷運動以求其軀體發達

八、馬廐之建築　十八年八九月間在洮安城西門外建馬廐七十餘間專備洋馬馬種之需又呈准在公主陵附近建築馬廐以備國馬之需本年可竣工

九、疾病之種類及預防　馬匹因牧放之關係多生馬鼻病有治馬虹藥其效故無妨碍幼駒初生時因無馬廐保護多受濕寒因得赤樹腹寒之症牝馬產駒亦受此病一經治療尚無甚緊要本年用隔離之法預防傳染

十、牧場之適宜　公主陵地帶在兩丘陵之間寬約十里左右長約卅里牧草豐肥飲料清潔交通便利位置高爽地勢大致平坦夏季無洪水之害與民間牧場有天然之界限但稍狹窄若牧場日漸發達恐有不敷應用之感將來擇有相當地點或再遷移

十一、附屬牧畜事業　該場馬匹之外尚有牛羊駱駝各若干匹亦預備作傳種改良之用

天氣豫報

二月十八日　曇時雪

十七日之溫度
- 最高　零下八度〇
- 最低　零下一七度六
- 平均　零下一三度〇

張作相宴會軍政各要人

吉林司令張作相爲參與軍事大會議應召來瀋曾見本報茲聞張副司令因春節已過爲表示聯歡計特於十六日下午在公館設席柬請熱河副司令湯玉麟江省副司令萬福麟憲兵司令陳興亞江省騎兵訓練監吳泰來及省府主席臧式毅等軍政要人二十餘名一時門前車馬頗極其盛云

飭查外人金融令

當局頃奉國府訓令以中國年來金融已被外人操縱在東北之外人勢力更爲偉大近來金票價格已超過國幣數成以致我國金融上大受影響將東北外人金融機關所發紙幣查明呈報備核云

重申春季聯防辦法

省政府前爲慎重地方治安計曾通令各縣警甲相互聯防剿匪以清地方現在臧主席恐日久生懈遂於十六日重行通令各縣縣長督飭公安局長與保甲所長辦理春季聯防支配防務以保公安云

義務教育委會聘任常務委員

遼寧義務教育委員會主席委員吳仲賢以本會成立應即研究義務教育之推行乃聘任第一師範學校教務主任梅佛光爲常務委員主辦一切云

商會征收會費辦法

農礦廳長劉鶴九以各縣商會徵收會員會費現在辦法殊欠公允乃規定嗣後征費須按會員之商號資本門市使用人數上年總賣出上年營業純益等五項折衷征收(得按五項中之一項征收)於十五日通令各縣轉飭各商會遵照云

教育研究班學額

漢卿捐助遼寧省中小學教育基金董事會開辦小學教育研究班由教育廳飭各縣各選送學員兩名已誌本報茲聞該會規定第一班學額六十名每縣考送一名省城考選兩名共六十名前日教育廳通令各縣教育局考送一名云

新民法團請撤常關近訊

新民縣各法團爲減輕負担計前經呈請省政委會撤銷該縣常關在案茲聞省政府奉到政委會批示准將陸路關卡撤銷至北寧鐵路綫之常關於稅收上有關未便照准云

日皇欽派慰軍專使 瀨川侍從之行踪

日皇欽派慰問在滿前衛部隊之瀨川侍從武官於十五日早八時乘香港丸抵連由畑軍司令官厚東要塞司令官松井師團長及其他諸要人歡迎中乘瀛車赴旅順下榻該氏在沿線日程如左

十八日大連發大石橋宿十九日大石橋發湯崗子宿二十日千山湯崗子宿二十一日湯崗子發鞍山遼陽宿二十二日遼陽發奉天宿二十三日奉天滯在二十四日奉天發撫順往復二十五日奉天發虎石臺鐵嶺宿二十六日鐵嶺開原宿二十七日開原發昌圖公主嶺宿二十八日公主嶺發長春宿三月一日長春滯在二日長春發奉天宿三日奉天發本溪湖宿四日本溪湖發連山關五龍背宿五日五龍背發抵安東云▲

牙帖貼印花等數

遼寧印花稅處長張衡若以本省牙店各帖有分三等有分二等有不分等者貼用印花各局無所適從乃爲之規定於二月十五日通令各局遵照牛馬店帖分三等即按上等貼二元中等貼一元下等貼五角普通店牙當帖分兩等即按上等貼二元中等貼一元斗秤魚船網完不分等即按中等貼一元云

通令不准扣留車馬

由邊地撤回之軍隊每有扣留徵集之車馬不予放回情事邊防長官署以發還車馬人夫早有明令際此春耕伊始尤萬不容延遂於十五日通令各旅務各遵照前令放還車馬人夫不准羈爲延誤違則懲處云云

飭注意法警傳案費

高等法院院長史延程現以各法院法警承發吏往各處傳案時均由法院酌給川資等費深恐有不肖警吏仍向訴訟當事人格外索要情事特於十五日通飭所屬各法院嚴加注意藉以整頓司法吏治云

六小附設初中暫招一級

省立第六小學校籌辦附設初級中學已誌前報刻聞高肆應校長以開學在即女子師範附設之初級中學業已招考錄事所有未經錄取或未得與試之各高小畢業生難免向隅之嘆遂決計添招初中一級並於十七日午正十二時開全體校務會議籌議進行事宜云

警官學校開學

全省警官學校經孫處長重新整理後定期廿日開學各縣選送入課之警官報到者昨已達三分之二原有教員均改爲教授並聘警處週刊主任胡荷之兼任該校教授云

運輸國貨減費 交委通飭路局

政務委員會爲提倡國貨計前曾飭令交委會令各路局減費運輸國貨以資暢銷等情交通委員會當于十五日轉飭各路局查照遵行云

滿鐵遷遼談何容易
大藏理事對記者談話

據大藏理事就當局諸問題談話如下滿鐵本社遷移奉天運動日下尚不知意見如何以理想言之予亦以爲奉天適宜但以實現問題言之爲全然不可能之事第一件同本社遷移伴社宅建築須三千萬元之巨費查此事跡近浪費爲滿鐵到底難堪之事此外奉天亦無是項建築地雖僅鐵道部或地方部遷移則本社去此無所存留故同一理由爲不可能之事

至昭和製鋼所設在場所運動爲徒勞之事設置之事爲政府意見決定運動等舉不足移動問題爲費六百萬元關稅特州內設置運動擬雖贊成第一水量一點欠缺條件如集合遼製鋼所需要之水量其設備須耗費與新義州築港同額之費用且大連尚有曹達工業等計畫因製鋼所之設置結果阻止其他工業之勃興

化散爲整之軍隊訓練

重新整理東北軍隊各節已迭次記載昨聞除決定騎兵編師外至對於訓練機關擬化散爲整即將取消炮工輜各訓練監部由邊署參謀處重行編組一訓練機關專事整飭微聞此項整理訓練機關殊屬於前之整理處以除尾大不掉之弊云

流行惡性猩紅熱

最近本埠華街猩紅熱疫極甚猖獗兒童因疫斃命者一日平均約五六名據醫界報告此次流行之猩紅熱頗屬惡性大有傳染之虞宜實施豫防針以資防範云

昭和製鋼所問題不久當有所決定

據東京電訊昭和製鋼所新設問題仙石滿鐵總裁就任以來段意調查後與首相以下各閣僚幾經協議設在場所仙石總裁已有決意定廿四開會議作最後的決定紛糾問題已有解決希望查該問題所以釀成糾紛者因田中內閣瓦解山本總裁計畫不能遂行自松田拓相就任即時對滿鐵發令權限縮小適仙石總裁就任調查研究後對該計畫有所改變關於最大問題設在場所按種種情形觀之新義州鞍山兩候補地以鞍山爲有力云

剿匪責任回防各軍仍負

遼寧軍隊未北調以前分駐各縣匪助警甲維持地面遇有胡匪互相剿捕前曾通令在案今各軍由邊防撤回仍駐原防張學良長官恐各該軍疏於地面遂電飭各該管軍長仍負剿匪責任遇有匪警職功痛剿云

張學蘗公畢返遼

東北邊防司令長官公署軍事顧問張學蘗前奉張司令長官之命偕同隨員西上赴穆稜調查某項軍務茲已竣事該顧問遂於十六日搭北寧車返遼向當局詳報一切云

縣長考試條例有效期間

省政府前奉國府頒到縣長考試條例早誌本報現又奉到國府令開縣長考試條例有效期間應以本年三月底爲限等因臧主席當於本月十五日飭屬遵照云

蒙藏盟旗公文程式

省政府茲奉國民政府頒布與蒙藏盟旗公文程式十條茲錄誌如下(一)國民政府及五院對盟旗用令盟旗對國民政府及五院用呈(二)省府並各部會與盟互用咨或公函(三)各部會對旗用令旗對各部會用呈(四)盟對旗用令旗對盟用呈(五)盟旗與省一律用公函(六)其他機關與盟旗除有特別規定外一律互用公函(七)國民政府對達賴班禪用令達賴班禪對國民政府用呈(八)各院部會與達賴班禪互用公函(九)各省與達賴班禪一律互用公函(十)其他機關與達賴班禪除有特別規定外一律用公函

榆關設墾民檢查處

張司令長官以由關內東來之墾民爲數甚夥難免無不良份子潛入滋事是以特在榆關設立墾民檢查處以便檢查並委韓某爲處長云

將設水道局

遼寧建設廳長彭志雲關於水利進行事項竭力發展是以除由廳派員前往各縣進行調查外並俟調查完竣後在省城設立水道局以利進行並呈請省政委會議決云

商業銀行增資

商業銀行爲省城商會與各行商業集股開辦近因資本不敷週轉金商會長特同宗委員各行代表提議向當局呈請酌撥公款二百萬再由各商集股百萬以擴充該行資本分貸各商家云

冠蓋往來

…北寧站…

▲田裕國(慈善事務局調查員)十五日早由遼去山海關

▲黃柄五(警備司令部副官)十五日早由山海關來遼

▲富奎武(東北軍政調查員)十五日早由遼去錦縣

…南滿站…

▲大藏滿鐵理事十七日午前赴撫順

▲乾麟生(吉長鐵路局長)十七日午後經安奉線抵瀋

批示

◎東北邊防軍司令長官公署(十五日)

▲姜成發　呈爲張江張河等盜賣車馬誣賴軍隊抵換訴請飭賠由批業咨省政府仰候辦理

◎省政府(十五日)

▲毛雲峯　呈控遼陽商會長吳貞範扣文契擄荒商號請依法懲處由批仰該縣秉公徹查

▲張助元　呈爲請報領地畝案由批究竟該廳辦理情形若何仰財政廳迅即查明詳細呈復

◎東北政務委員會(十五日)

▲張有仁　呈爲陳述設立工業維持會之重要並改選會長經過情形祈核示由批令行東省特別區行政長官公署查核辦理仰即知照

◎高等法院(十五日)

▲劉永春　呈爲康德彬因債務涉訟上訴由批月之十五日公開審理仰即遵照

◎高等法院檢察處(十五日)

▲徐春清　呈爲尹洪章傷害案件狀請發還安東地方檢察處依法核辦由批令發安東地方此院辦理

◎全省警務處(十五日)

▲鐵嶺縣　呈請通令各屬協助勸銷消火器以防火險由批通令各商號分別購買仰即知照

◎省會公安局(十五日)

▲林貴亭　呈爲未分所長傷害林世清左腿由批仰候令省會第二分分局查明見復

◎瀋陽縣政府(十五日)

▲郭維顯　呈爲村長不蓋章以悞納國幣由批究竟係何實情候令該管分局長查明

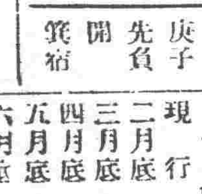

陽二月十九日　舊正月廿一日　水曜　庚子　先負　開　箕宿

▲一白之人心志浮動無定之日散策於田園爲吉東西吉▲二黑之人前途閉塞旅行謀財均不利坤東內吉▲三碧之人活氣湧起開拓新天地爲吉艮巽壬吉▲四綠之人盛運之日但外交多起失敗西壬丙吉▲五黃之人內外多事冗費繁多自戒爲要巽東丙吉▲六白之人心志堅實則達長上提拔成功之日東乾壬吉▲七赤之人節省衣食進行序則成吉日東乾壬吉▲八白之人時運雖吉然招意外阻礙之虞東乾壬吉▲九紫之人志堅則終成幸福之日西艮乙吉

行市　十七日

中外金融市

倫敦銀塊	二〇片〇分〇
紐約銀塊	四三仙八分三
美國棉花	十五錢(漲)
上海東滙 賣	一〇三兩八分五
上海東滙 買	一〇三兩三分一
上海美匯 賣	四七弗 八分七
上海美匯 買	四八弗 〇分〇
上海英匯 賣	一先二片八分五
上海英匯 買	一先二片一六分一
日美滙	四九弗八分一
上海標金 午前開行	四九二兩三〇
又下市	四八七兩〇〇
午後開行	四八八兩三〇
大連滙申	七三兩七〇
大連滙煙台	六九兩八〇
營口滙上海	三〇〇兩五〇
鈔銀對奉票現行	一五二元〇〇
金票對爐銀現行	三兩〇七五
鈔票對爐銀現行	三兩一八五

奉天取引所

金票對奉票(一月二十八日卯)

	午前	午後
開行	八七三〇、〇〇	八六六〇、〇〇
下市	八六七〇、〇〇	八六四〇、〇〇
大價	八七四〇、〇〇	八六七〇、〇〇
小價	八六六〇、〇〇	八五四〇、〇〇
妥數	九〇萬	六〇萬
現行	八六八〇、〇〇	八六二〇、〇〇

金票對現洋票

	午前	午後
開行	一四三、〇〇	一四三、五〇
市	一四三、六〇	一四一、九〇
大價	一四三、四〇	一四三、七〇
小價	一四二、六〇	一四一、九〇
數	六〇萬	三〇萬
洋	六〇、八〇	六〇、五〇

大連取引所

鈔票對金票

	午前	午後
近卯開	七〇、七〇	七一、三〇
又下市	七一、三〇	……
遠卯開	……	……
又下市	……	……
妥數	四三〇萬	……
現行	七〇、八〇	七一、二五

●大豆(鈔票、百斤妥市)

	午前(開行)	午後開行
現袋帶	七、〇一	七、〇〇
不袋帶	……	……
二月底	七、〇〇	六、九九
三月底	七、〇三	七、〇三
四月底	七、〇五	七、〇五
五月底	七、一一	七、〇九
六月底	七、一六	七、一四

●豆餅(鈔票、一枚妥市)

	午前(開行)	午後開行
現行	二、三六〇	二、三六〇
三月半	二、三六〇	二、三六〇
四月半	二、三六〇	二、三六〇
五月半	二、三六五	二、三六〇
六月半	……	……
七月半	……	……

●豆油(鈔票、一箱妥市)

	午前(開行)	午後開行
現行	一九、七〇	一九、六〇
三月半	一九、六五	……
七月半	……	……

●高粱(鈔票、百斤妥市)

	午前(開行)	午後開行
現行	四、五三	四、五四
二月底	四、五三	四、五四
三月底	四、四九	四、五〇
四月底	四、四九	四、五〇
五月底	四、五〇	四、五三
六月底	四、五三	四、五四

開原取引所

金票對奉票

	午前	午後
近卯開	八六六〇、〇〇	八六五〇、〇〇
又下市	八六八五、〇〇	……
遠卯開	八七三〇、〇〇	八七〇〇、〇〇
又下市	八七三〇、〇〇	……
妥數	三七萬五千	……
現行	八六六〇、〇〇	八六一〇、〇〇

●大豆(奉票、一斗妥市)

	午前	午後
二月半	二四、一〇	二四、〇八
三月半	二六、〇四	二六、〇四
四月半	二七、〇四	二七、〇〇

公主嶺取引所

●大豆(現洋、一斗妥市)

	午前(開行)	午後開行
三月半	二、一五〇〇	……
四月半	二、一九〇〇	二、一八〇〇
五月半	二、二二五〇	……

●高粱(同上)

	午前(開行)	午後開行
三月半	一、四五〇	……
四月半	一、四七〇	一、四七〇〇
五月半	一、五〇〇	一、四九五〇

長春取引所

●大豆(鈔票、壹石妥市)

	午前(開行)	午後開行
三月半	一八、八〇	一八、九〇
四月半	……	……
五月半	……	……

●高粱(同上)

	午前(開行)	午後開行
三月半	二、七五	二、八五
四月半	二、八〇	……
五月半	二、九三	三、〇一

●金票對官帖　二七七、五〇

哈爾濱交易所

●大豆(哈大洋、壹市特妥市)

	午前(開行)	午後開行
三月半	一、五三七〇	一、五五〇〇
四月半	一、五七〇〇	一、五八五〇
五月半	一、五九〇〇	一、六〇五〇

●小麥(同上)

	午前(開行)	午後開行
三月半	二、三七五〇	二、三三〇〇
四月半	二、二四五〇	二、二七〇〇
五月半	二、三三〇〇	二、三九〇〇

●哈大洋對金票　五六、五〇

大阪期綿綫現行

(金票、壹梱妥市)

	午前(開行)	午後開行
二月底	一七一、六〇	一七〇、〇〇
三月度	一七一、四〇	一七〇、一〇
四月底	一七四、一〇	一七三、三〇
五月底	一七六、三〇	一七四、九〇
六月底	一七八、三〇	一七七、三〇
七月底	一八〇、三〇	一七九、三〇
八月底	一八一、九〇	一八〇、八〇

大阪布綿綫行

(金票、壹疋妥市)

龍C(布)	六、〇〇
軍人(細布)	五、九五
顏細(布)	四、五〇
白羊(大尺布)	一、九〇
鵝鳥(斜布)	六、〇五
扇面(十六支)(又三百斤妥市)	一五六、〇〇
福助(廿支)	一七三、〇〇

瀋陽糧市行(現洋妥市)

大豆	一、九五
豆餅	二、二〇
豆油	二、一〇
白小豆	二、二〇
紅小豆	二、〇〇
花小豆	二、〇〇
吉豆	二、五五
合豆	一、六〇
青豆	二、二三
蘇豆	一、七〇
豌豆	一、五〇
精子	一、三〇
谷子	〇、七〇
麩子	……
糜子	……
稻子	一、七〇
大麥	一、三〇
小麥	二、〇〇
高粱	一、五〇
包米	一、三五
精米	三、四〇
元米	一、八〇
小米	二、四〇
江米	三、五〇
勝米	二、二二
稻米	三、五〇
糜米	……
林米	二、〇〇
芝麻	三、三〇

瀋陽金銀市

小銀元每元換小洋票	五九、〇〇
現大洋每元換小洋票	六一、〇〇
天津中交票換小洋	六一、〇〇
哈爾濱現洋票換小洋	四八、八〇
金票每元換小洋票	八六、七〇
鈔票每元換小洋票	六二、七〇

世界最壯麗 遊艇 消遣品畢備

紐約函云。美洲石綿大王孟惠立氏。近以鉅資。建一遊艇。名曰希意絲馬露。船身之大。與夫裝飾之奢。世界遊艇中允推獨步之爲。「孟氏呼」孟氏私家瑞美航輪」蓋氏有一愛女。昨歲嬪於瑞典皇嫡姪步納道天伯爵。雙棲於瑞典東岸之司篤考爾姆城。孟氏夫婦。緣建是艇。將每年乘之越大西洋與其女若壻一把晤也。該艇身長一百米突。置八汽缸發動機二付。行駛之速。直足與新式之大西洋郵船並駕齊驅而行時不聞機聲。且無震顫之弊。則似又較郵船爲勝。內部設備。精緻華貴。各處均用電梯。載人升降。臥室佔地甚廣。且闢長廣。不似普通郵船之尺狹暗悶。室內均有浴間及電話。尤稱便利。艇中築有特別戲台。裝設最新式有聲電影機器。隨時可以映演。至於游泳池健身房撞球場及其他各式樣戲。亦色色咸備。應有盡有。機房中配置特別自動箱。使艇身不至因浪顛盪艇上設無線電話電報以便隨時與大西洋兩岸互通消息。全艇須六十人管理。載客卅人。洵屬世界最大最華麗之遊艇矣。

一產六男

巴西函云。巴西阿瑪桑那州之貝克索城。有一中年婦人。一產六男。大小均無微恙。此項新聞。一經傳出後。遠近來觀者。摩肩擦踵。胎兒均甚肥碩。產婦亦未受何項痛苦。此亦生理學上之新紀錄云。

記英美兩國 女性美

女子最能引動人的。就是她那嫣然的一笑。在許多嬌笑。巧笑。微笑。裏面。大概要算微笑最具動人的魔力了。倫敦的女子。彷彿有意把這種笑的嫵態。掩着藏似的。她們竟不大喜歡笑。無論你在走路。或者在坐車的時候。總看見她們的面容。多半在嚴重的態度裏。她們那麼嚴重。竟差不多有點變成憂傷的樣子了。如果你能夠看見一次微笑。而且接着還有那快樂而又流利的秋波在對你含顰。那是很難得的。

無論男女。他或她的面容。和面容上所表現的。可以代表這一個人的性格。尤其是女子。嫣。引動男人。就全靠週那一副歡樂的面容。因爲男人要想從面容上。得到他的安慰和愉快。研究心理學的人。注視你幾分鐘之後。就可以洞曉你這個人的性情。比和你談話還要格外明白。

至於倫敦女子。爲什麼不常笑。大概有幾種理由。第一。因爲大戰之戰。女子在戰場上所得的印象是那麼深。第二。倫敦天氣。是那麼冷。天氣是和女子的笑有關係的。

據說。英國鄉村中的女子。都比倫敦的來得動人。來得快樂。她們說話的時候。常要帶着微笑的。笑在美的條件上。比衣飾還要重要。難怪她們要不大考究衣飾了。美國有句俗語說「當你在微笑的時候。你就很有價表了」美國人對於笑的需要如是濃厚。所以無論是荳蔻稍頭的少女或賣弄風情的少婦。甚而至於雞皮鶴髮的老太婆。都喜歡微笑。她們在笑的時候。姿態是又娟又美。眞是回頭一笑百媚生。

英國鄉下。或別處的女孩。對於陌生人也要常常微笑。但和熟識的。除却偶然的無意中一笑之外。可就不大笑了。美國的女子。也不能一概而論。她是和英國一樣的。有愛爾蘭。蘇格蘭。威爾斯之分。每一個地方。都有一個地方特異的性情。她們的談吐。舉止。和習慣等。都站在相對的地位。但微笑是一樣的。尤其是年輕的少婦。

美國西部的女子。她們對於天氣和氣候是全不關心的。一年之中。有十個月都是很好的氣候。有溫和的陽光。有輕柔的微風。不用預備與雨。與雪。與風。等笨重的衣飾。所以有工夫去描製新樣的圖樣。因此之故。她們的身心自然安泰起來。身心安泰。就無往而不歡樂。這也是她們常常微笑的原因。

在美國女子眼光中。英國女子。因環境的關係。她們對於擦牙。修指。保護肌膚。理髮。着衣。姿態等。不能有充足的時間去講究。但英國少女那種甜蜜的微笑。是非常珍貴的。這種笑。可以把她們那種誠篤而又靜茂的性格表示出來。但很奇怪英國女子總是不常笑的。美國女子的微笑。是帶着檸檬汁的甜味的。她們笑的時候。兩個小酒渦上。顯出青春的愉快。而且殷紅的嘴唇裏。現出一排雪白的編貝。彷彿一道燦爛的閃光。射向你的眼前。使你自然而然的心醉。所以一個女子的美麗。是要以微笑爲必具的條件的。

美國大學取締 狐狸哥哥記

(茉莉)

學校中之童話故事。有所謂狐狸哥哥。月亮姊姊者每爲孩童所喜讀。就文字言。使兒童發生興趣。且又易於上口。固爲絕妙之教材。然自他一方面言。則灌輸迷信觀念。流弊滋多。美國哥倫大學教育院。有鑒於此。爰有取締狐狸哥哥之舉。一時全美教育界。紛紛討論。咸認爲重大之教育問題。可見此事之重要也。

哥倫比亞大學教院所執理由則謂當此科學昌明時代再不能以荒誕怪誕之故事。灌輸於富有希望之兒童腦經中。使之發生奇異之思想。而阻礙其勇往直前之創造力。故兒童之讀物。必須依循正軌。猶之食物然。不能以滋味鮮美之物品。而代替滋養豐富之面包。現今各幼稚院各看護婦口中之故事若狗。若鳥。若狐狸等。均能作人類之言語。實太無理取鬧。故吾人須首先將此種故事打倒而採用一種新的教材。其趣味初不較遜於狐狸哥哥也。

據美國報界意見新童之取材。應以切於實事者爲原則。即以食物言。其與兒童之親密。較鳥獸等實有過之而無不及。又如日常經見之事物。其形成之步驟。以及對於人類之關係等。苟以故事體裁編成。則趣味之濃郁。自在意中。設有人提議於舊式神怪故事中。加以適當之註釋。當可得事半功倍之效。然作此議者。祇知其一。不知其二。蓋吾人反對神怪故事。並不在故事之本身。而在其所含之『神怪』意義。以其有礙於兒童思想之發展也。

發明瀛車者其當初構思之如何困苦。製造瀛車者。其機件配裂之如何艱難。凡稍具常識者。類能道之。而在舊式童話中則仙女一舉手之勞。而瀛車立現。又如狐狸。鼠子。小貓等。初無若何威力。而在童話中。可以作房子。搬家具。製圖者。復畫成人形。亦若世間眞有此種現象者。其流弊在使兒童昧於世務之艱難。而以幻想寵罩其全部之生命。

又如舊童話中提倡仁慈之某篇。謂在街道中。遇老婦女。此須與以扶助。或贈以錢鈔。此種消極之仁愛。實無意識(按此與我國太太小姐等。施錢於行乞爲業之乞丐等。同一無意義)要知眞正之仁愛。在指示此無告之老婦女於當地之慈善機關初非錢鈔可以盡仁愛之責任也。此外。於交易所中經營者。苟於幼時受童話之影響。以爲倖運可以不勞而獲。於是大做投機。結果。理想終屬理想。事實仍爲事實鮮有不因此而失敗者。總之。今日孩童所需要。不在其祇能讀書。而在其能讀開發思想之書。若狐狸哥哥兔子弟弟等。或教人使狡計。或暗示幸福之突然降臨。皆非正當之讀物故不得不以斷然手段。而嚴行取締也。

親王之女 爲人傭工

奧大利蘇高扶斯親王。因平日奢侈成性揮金如土。被他的族禁閉在一所療養院中。而委任院長泰根伊博士。管理他的財產。他有一位女兒名伊達。由伊的母親撫育起來。一切用度。全由泰根伊撥給。只爲所給很少。所以生活並不舒適。後來伊嫁了泰根伊。纔得了一百萬奧金和一大份地產。可是泰根伊對伊無情。不能共處。終於離婚了。過了幾年。伊達嫁了一位德國伯爵。却比伊父親更會揮霍。化去了伊很多的錢。末後伯爵無可設法。竟偷竊伊的結婚指環去。伊達傷心已極。只得作第二度的離婚。後來又嫁了一個波蘭的地主。但是爲時不久。他的財物不知那裏去了。伊達也已兩手空空。不能度日。便不得不出去作人家的傭工。每日約可得奧銀三十希林。合英幣約十七先令。也眞可憐極了。(海客)

水仙花

水仙。爲植物中之特異者。來自閩省者爲多。其花幽芳馥郁。最宜於案頭清供。唯植之不易。不得其法。雖得佳種。亦不能有花。次者。埋根於土中。謂之旱仙。則已非雅人之所取矣。昔人有種水仙之訣云『五月不在土。六月要在房。栽向東籬下。花開久且香』可知其根於五月時須出土。否則過遲。違其本性。出土後。又須曝之於日光中。使其乾燥。或懸近庖廚溫暖之處。欲其肥碩。則可以童稚之便溺浸之。越宿取出。復高諸簷下風之。一至八九月。乃下種復恐其瘦瘠無花。再以豬糞和土塗之。及十月中起土。植木盆勿使露根。以砂礫物實其間。上加以清水。則日漸滋長。花蕊叢生。而有美觀。此培植最簡之法也。此花其心必黃色而其形如盞其瓣則純潔且白。故又名『金盞銀臺』取其形也。尤奇者。其根如蒜類。初於葉中抽莖。相間吐蕊。凡葩有紫衣包之。故亦有名爲『玉玲瓏』者。瓣黃淡白。不具杯形。然其種不多。其培植亦非易。有下種之前。切其根爲數片。仍使之連續不斷。復倒置之。其芽作屈曲狀。如蟹爪然。顏其審美之觀。然其生葉無幾。則必致死。葉至五六片者。方能著花。此亦不可不慎者。植物最忌鹹。此花則否。與梅同性。若芸窗明几。欲作供養計。宜於膽瓶或磁盆中。加少許之鹽粒。則可永久勿致萎謝也。(清癯)

中國民族 生活錄

此外尙有足令吾人注意者。則華僑是也。華僑之起原。遠在宋朝滅亡之後。惟在十八世紀以前。其活動乃有極度之限制。迨後始逐漸增加。今則已達七百萬人矣。此等華僑不特無政府之保護。且其初實因在清時廣東福建之人士受滿人之壓抑。出其所謂『自己保護自己』之精神而行之者也(譯者按。考之華僑史載。明末遺臣受滿人壓迫而遷徙于南洋羣島者。固不乏人。乃作者謂閩粵人之發展于南洋係受滿族壓迫之結果者。此言似不甚確。蓋閩粵人。亦是漢人。何有受同族壓迫之理。愚意則以爲其所以移居於南洋者。大半係因閩粵濱海。與南洋甚接近。且居民富於冒險性之故)。現在華僑足跡。已遍滿全球。而華僑最多之地。則當推暹羅(有二百五十萬人)。馬來半島(有百六十萬人)。及荷屬之東印度(九十二萬人)也。而此等華僑倘非遇美國坎拿大澳洲等地移民禁止之厄運。則在此方面之進展。將有更大爲著矣。因守白人澳洲主義之澳洲。乃絕對拒絕白人以外之移民者也。乃至一九○一年(移民條例改正以前)。而華僑之移往斯土者。幸達一萬六千人。有英人以外最高之人口。紐西蘭亦爲吾人目爲絕對不能不移民之地也。乃中國人納千□稅而移住者。每年亦以二三百人計。由是觀之。華僑之克己忍耐儉約勤勉諸端。實爲世界移民之典範。華僑之經商外地而致富者。爲數亦頗不少。其所有財產多至數千萬以至一億元者。亦往往而有。可知。有謂南洋某地之富力。率爲華僑所左右者。並非虛語也。華僑每年輪金祖國。以作入超差額之綏和。而最近之慷慨輸將。予國民革命以經濟上之臂助。厥功尤偉。據一九二五年之海關報告。是年中國之輸出爲八億元。而入輸爲十億元。在有四百兆人口之中國。而此入超之數似甚區區。但其影響于國民經濟者則甚大。幸賴華僑每年有一萬五六千萬之送金。故輸入與輸出。仍得保持其平衡狀態也。華僑之密輸入額。爲數甚夥。僅依公家之核算。實難得其確數。然華僑之爲中國經濟上之綏和劑。則彰彰矣。可知華僑問題。不特與其民族生活上有重大之影響。而于其國政治上。亦有密切之關係焉。是故研究中 問題者。於政治經濟外。而於華僑問題尤應注意及也。

意大利考古團又發掘 羅馬時代之堂廟石像

阿王贈墨索里尼以女神之首

羅馬函云。意大利考古團。近於巴爾幹半島之阿爾巴尼亞國地下。發現大批古代寶藏。茲特誌詳情如次。

六百年來。意大利一般考古家。深信阿爾巴尼亞國地下富藏有不少古物。蓋皆足洩示古代希臘及羅馬之文化者。是以考古之行。時有所聞。其第一次考古團且遠在一四一八年。繼之則在一四三五年。亦有一次。但迄無所獲。溯其失敗之由。則當時國亂未靖。因多所牽制。而財力之不足。器具之簡陋。皆在足以妨考古之進行也。意人既迭遭失敗。心志漸灰。邇者阿爾巴尼亞國王查格第一。贈意相墨索里尼一大理石所雕之女神像首。即係其國中掘得者。因之意國考古家。熱心復熾。而此次考古團於以成行焉。

考古團之首領。爲烏古立尼博士。至阿爾巴尼亞國之一部。古稱依爾利亞地方。掘地數尺。遂發見古代戲院廟宇。羅馬時代之浴堂。基督教之洗禮室。以及其他希臘羅馬之雕塑品紀念碑等。爲數頗屬不資。

考古團得此後。心猶未足。復沿達爾邁汀海岸而上。遂於白斯洛登一帶。繼續掘得古代洗禮室。奧格斯都皇帝之石像。醫神阿斯勾來比之祭廟。及羅馬浴室遺跡等。均頗貴重云。

大蚯蚓 長六英尺 卵堅韌有刺

紐約函云最近有某博物學者。自澳洲東南部考察動物歸美。其報告中。曾謂。該地有大蚯蚓一種。體長四英尺至六英尺。其卵爲嫩綠色。卵皮堅韌而有角刺。殊屬罕見云。

記美國警所之練習奪槍 學科已分設有七十五種

紐約函云。美國警官教練所。爲授以最新警察智識技能計。已設七十五分科。最近於武術教練室中。又授奪取惡漢手槍新法。終日練習。或三十組或四十組。不等。已有相當之進步云。

三言兩語

世界文明。美女的用處愈少。在古時。兩國打仗戰敗國只要肯送一個美人給戰勝國的君主。立刻風雲全散。現在外交就沒有這麼容易。

○ ○ ○

英國士女近來並不專喜鑽石。凡是眞的翡翠紅寶石藍寶石等都競相佩帶。尙用極廣。代價竟有達到一萬金鎊以上的。

化學實驗 大犧牲 紋銀壹仟兩 特贈送 葠茸大補丸

葠茸莊本爲救國强民起見抱定民强國盛爲宗旨今不惜血本特將項上的葠茸用化學奇法製成純粹的葠茸大補丸二百料爲衰弱人謀健康爲社會謀幸福實行一料送一料由贈送之日起送了二百料爲止決不多送購者從速勿失良機

閭場德祥葠茸莊啓

主治 身體虛弱五勞七傷 咳嗽喘房事無能 腎病腰痛滑精早洩 精神倦怠腦力不足 婦女血虧經血不調 赤白帶下久不生育 凡氣血兩虧衰弱無力等症無不奏效如神

總經理處 遼寧小西城門北太清宮對面 巖華藥行

快胃

人之生活必須飲食滋養全身如有患肝胃易爭身體則日見衰弱矣若斯病疾延胃病者則其飲食少進乃療治而不得痊癒者 本號代售有任

慶餘堂總製快胃舒肝丸專治男婦老幼肝鬱不舒心胃刺痛胸脅串痛脹悶胃口反飽噎吐飲食少進消化難日見肌瘦一切病症功效治痊述病之健胃 定價每盒一元

開鬱舒適又能快胃增食故敢其名爲快胃舒肝丸 每打十元 本號代理喉症大王眞正六神丸每盒一元

總經理處遼寧鐘樓南 中西大藥房

蘇州李女士來函感謝韓奇逢大醫士黑鷄白鳳丸

韓奇逢之小照

啓者敝患經血之症三年餘矣每逢經期月水即見減少時常腰痠腹痛白帶頗見增多服湯藥數十劑絲毫無效喝藥水幾白瓶仍不見功後閱上海中報載有韓奇逢大醫士黑雞白鳳丸神效購服半打眞有奇效又服半打病已除根如此神藥不可多得特奉函誌謝請登報端以資介紹同病者有所問津焉 慧文啓

購者認明上海韓奇逢大醫士黑鷄白鳳丸並上刻小照爲記免得冒牌假藥害人 婦女如患經血病述各黑鷄白鳳丸服百百中凡患經發血病服之藥力絕大萬試萬靈乞婦服月經復至姙娠子女腰腿腹症心忙心跳或年久之白帶久不孕育子宮寒冷速服此藥百發百中有立桿見影之功以湯潑雪之效購服一試其效力便知

定價每打四十元每盒四圓

大生藥房內韓奇逢藥房分發行招請各埠代理

總發行上海韓奇逢藥房 遼寧小西關祠堂對門 電話二千五百二十號 哈爾濱道外正陽街西頭韓奇逢藥房 大連西崗德記西棧韓奇逢藥房分銷處

●婦科藥品亂紛紛 ●求一有效實難尋 ●請問究竟誰家好 ●惟有上海韓奇逢 ●化學黑鷄白鳳丸 ●調經養血有奇功

啓者本醫士費盡心血腦力苦三十年之古方加以修改按化學配製得法所效著名爲黑鷄白鳳丸說明書與盒子封面上均載有韓奇逢大醫士小照以防假冒世知有等奸商漁利之徒凡有購買本大醫士黑鷄白鳳丸者烏鷄白鳳丸代替者稍不詳察即受其欺購買時要指明韓奇逢黑鷄白鳳丸免得假藥害人性命關係也

每盒大洋四元每打四十元

總發行上海四馬路中和里韓奇逢藥房無限公司

東省分發行哈爾濱道外正陽街西頭韓奇逢藥房無限公司

切記瑞有氏黑色補丸眞樣莫爲他色所欺

瑞有氏大醫生黑色補丸專治男女貧血五勞七傷氣虛咳嗽先天不足後天虧損勞心過度破身太早陽萎不舉絕嗣腰膝酸痛多年白濁或婦人白帶凡由腎虛發生各症服之均有奇效黑色補丸經售西藥者均出售或直接向上海福州路八十二號瑞有氏藥行函購每六瓶五元郵力在內

本行近由上海新到一種特製的瑞有氏黑色補丸 每盒三元 每打三十元

上海英租界福州路八十二號 瑞有氏藥行

分發行遼寧小西關祠堂對門 瑞有氏藥行

分發行哈爾濱道外同樂對門 瑞有氏藥行

李鳳翹先生來函感謝瑞有氏黑色補丸

瑞有氏大醫生台鑒啓者敝患虛弱之症數載餘矣。初則腰痠四肢無力。精神短少。有時頭暈經中西醫調治絲毫無效。漸漸腦力衰弱。記憶力減退。後閱盛世報載有瑞有氏大醫生黑色補丸頗有特效。購服一打眞乃有效。又服一打病已除根精神百倍體重較前增二十磅特此感謝此上

瑞有氏大醫生

海城李鳳翹路號

五金 機器 雜貨

鐵材 紅銅、黃銅、錫、鉛、亞鉛、建築材料、平白鐵、瓦壠鐵、各樣俱全、

電料 各種兵器、製造機器、工具皮帶、發電機、磅秤、水唧、砂輪、旋床、

綿布 禮服呢、麻絨、大衣呢、軍人市布、紅洋標布、漆皮、油布、

本店 大連市監部通

大信洋行

遼寧大西邊門外路南

電話 中一〇一九二號 日二二三七號 日長二一一九號

支店 大阪市南區安堂寺町三 長春城內東三道街 公主嶺 天津日本租界旭街 錦縣城內東街

金屬器 煙盒…粉盒 花瓶…菓盤 蠟臺…茶托

合名無限公司 森洋行

遼寧日站郵政局前

電話 日長二〇三二一 三七二一

批發 零售

鐘錶 價廉 手表…指表 懷表…閙表 坐鐘…掛鐘

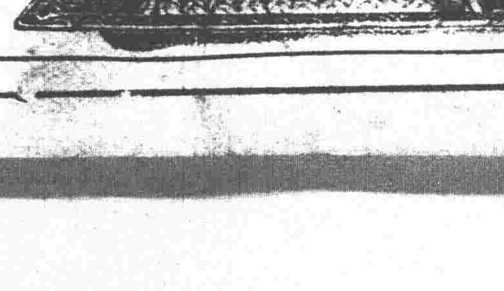

內務部衛生試驗所化驗立案

天然清補丸 名天然解丸

此藥本爲清補品兼有解除鴉片嗎啡之特效已經內部化驗證明無毒性質和平不寒不吐不燥不瀉乃解癮最妙之藥品每日服二次照常吸烟身爽多食毫無痛苦不誤工作煙積順大便黑色或小便黃色潤下且能煙不美自不欲吸服中烟積日少癮亦日減數日○淨不想再吸癮不發時藥即停服非但藥煙癮而藥癮亦淨如藥無效原盒皆退小癮三盒七日斷淨大癮六盒半月斷每盒二百○七粒大洋一元半打五元五一打十元寄費一盒一角

總批發 天津東馬路黃偉路首閻氏製藥所

駐奉經理處 遼寧城內鼓樓南 志雲翔

哈爾濱道外正陽街西口

營口大平康里

招請外埠經售年有五百元至二千元利益函接辦商

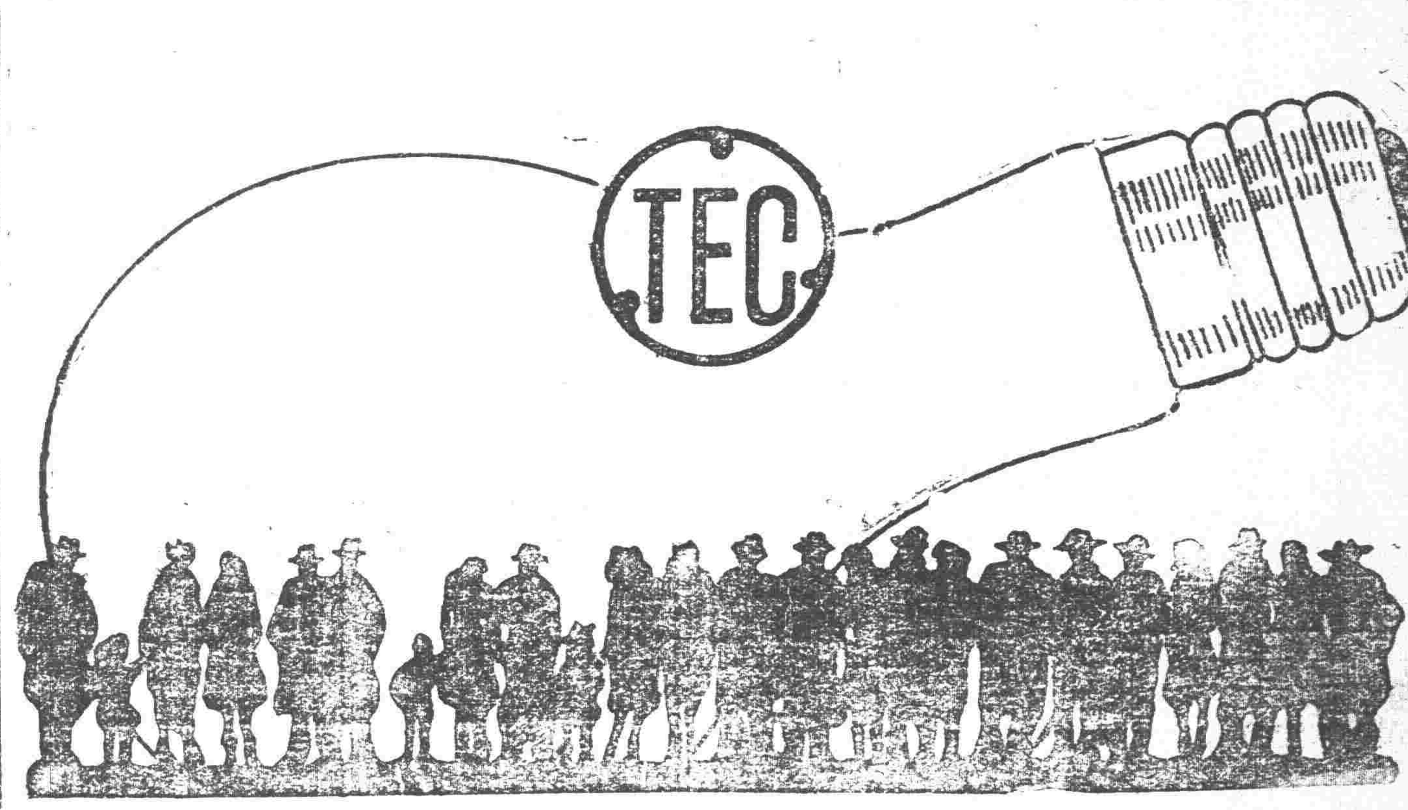

天威牌珍珠淡氣泡

敝社所發明之珍珠淡氣電泡乃由光學專門技師在敝社直屬之研究所考查世界各國照明學理加以技術的方法而造成者材料特佳外容美觀內面磨沙光亮雖强決不眩目其放射之光線緩而和淸而爽視之婉若珍珠故名之其外壳全面非常光滑故汚垢積塵等決不妨碍而易於拂拭無論何時可保其特殊潔淨之面目及於吾人衛生上大有裨益焉其內容乃選純精炭絲復充入瓦斯淡氣其放出光線借賴瓦斯氣之助光亮特强故耗費電力藉得節省顧此珍珠淡氣泡中外馳名爲各界所歡迎者今番敝社爲酧謝主顧起見特大舉輸入以貢献伏祈各界賜顧無任歡迎之至也

東京電氣株式會社

大連市山縣通五四電五二五五

哈爾賓埠頭區地段街電四七七五

患咳者多

近日天氣驟變　冷煖無常　體虛肺弱之人寒風極易侵人　故患咳者日衆　若不速從治愈一但震傷肺葉　癆菌乘機繁殖　後患何堪設想

利亞保肺露 是治咳的惟一良藥　無論風寒咳嗽　痰引哮喘　肺癆肺炎乾咳頓喰小兒百日咳等　莫不立奏神效　藥到病除

定價每　大瓶現洋二元　小瓶現洋一元

遼寧　發行所　利亞藥房

本藥房在奉開設二十餘年久蒙紳商各界光顧今爲杜絕淋毒傳染起見現由泰西運到淋病新藥殺菌止淋丸靈妙無比善能殺菌解毒淸淋去濁凡急性淋慢性淋無論新久五淋白濁諸症一經服用直達尿道止濁定痛藥到病除誠爲第一治淋之聖藥也患淋諸君請購試之方信言無慮謬○定價六日用量現大洋二元用三日者一元外埠函購金票亦可不加郵費務須掛號封口蓋章詳開住址

遼寧大西城門外電車站　英美大藥房啓

東三省官銀總號廣告

本銀號資本總額奉大洋二千萬元東省重要地點及京津申各地均設有分號通匯機關專辦匯兌押匯抵押放欵貼現放欵保證放欵以及改受定期活期各種存欵并設有倉庫以備堆存押欵貨物利息匯水無不公允辦事手續異常敏捷凡蒙惠顧無任歡迎茲將總分號營業要目列載於後

◉甲　匯兌本大洋匯兌券免費通匯地點

遼寧▲東豐▲通遼▲通化▲興京▲綏中▲柳河▲寬甸▲洮南▲彰武▲新立屯▲新民▲法庫▲興京▲蓋平▲遼源▲公主嶺▲山城鎭▲開原驛▲范家屯▲北鎭▲盤山▲西安▲海龍▲本溪▲台安▲鳳城▲錦西▲西豐▲海城▲臨江▲輝南▲岫岩▲遼陽▲黑山▲錦縣▲義縣▲莊河▲八面城▲康平▲安東▲鐵嶺▲營口▲四平街▲郭家店▲恒仁▲昌圖▲遼中▲復縣▲撫順▲吉林▲長春▲延吉▲哈爾濱道裡▲哈爾濱道外▲寧安▲下九台▲黑龍江▲安達站▲綏化▲開通▲雙山▲一面坡▲呼蘭▲[illegible]城內▲雙城▲昌黎縣▲留守營

▲上列地點均係匯票概免費至於電匯手續不同匯水電費臨時商定免費匯欵只收公濟平錢號銅元票如交他行發行之滙兌券每元加匯一元本哈爾濱埠大洋券免費通匯地點○奉天▲吉林▲長春▲哈爾濱道裡▲哈爾濱道外▲延吉▲寧安▲黑龍江▲黑河▲下九台▲安達站▲綏化▲呼蘭本行爾濱埠大洋券並得在下列各處滙兌京津申銀洋欵項其匯水行市臨時商定

乙　押滙辦理押滙各地點　遼寧▲營口▲開原▲錦縣▲安東▲鐵嶺▲四平街▲海城▲新民▲通遼▲遼源○公主嶺○范家屯○大連○吉林○長春○哈爾濱道裡道外○黑河○天津○上海○八面城

丙　各種放欵總分號均可商作放欵　○遼寧○營口○開原驛○公主嶺○四平街○安東○新民○海城○遼源○遼陽○通遼○錦縣○鐵嶺　范家屯○吉林○長春○延吉

丁　各種存欵收受定存各地點　哈爾濱道裡○道外○黑河○黑龍江○海拉爾○安達站

戊　倉庫設有倉庫各地點　○遼寧○營口○公主嶺○海城○長春○哈爾濱

達伊克計算器

賜御買上之栄　皇室御用品

計算事務の機械化　計算事務 達伊克 計算器=能率化

最新小型達伊克計算器六種

10桁. 13桁. 16桁.

18桁. 20桁. 24桁.

價格 ¥ 145.00 起

高速度全自動電力式 20桁

『型錄無資送呈』

達伊克計算器製作所

大連出張所

大連市東郷町九〇番地

電話七七二六番

本店　大阪市西淀川區海老江上四

支店　東京・仙臺・九州・京城

廣告　遼寧萬芝堂藥店

優　茸　補腎丸

立　止　咳嗽藥

此藥專治男子先天不足後天虧損少年破身太早房勞過度腎虛腎寒精冷如氷不能種子陽痿不興興而不久夢遺滑精腦髓空乏腰痛耳鳴精神短少自汗骨蒸以及婦女經脉不調赤白帶下下元虛冷久不孕育等症服此藥添精種子壯陽補腎大有奇功

每匣現大洋一元五角一打十五元半打八元整

專治男女老少諸般咳嗽不論年深日久虛損勞傷咳嗽吐血痰中帶血傷力咳嗽肺虛痰喘哮喘臥不安飲食少進內傷外感肺經不淸此藥善能止咳定喘養血淸痰能補能和能淸能散管保去根永不在犯立見功效

每付現大洋四角五付一元八角十付三元五角

此藥各埠均有代售　外埠函購郵票自備

遼寧　大西關萬芝堂啓　分號設北市場

中國電話一千一百四十三號

醫士　宋子岐　劉春廷　孔益　沈應齡

合名會社 大倉組

營業科目

▲總行　日本東京京橋區銀座通二丁目七番地

電裝電機　各種機械　鐵道材料　五金雜貨　銀鐵水管

硬煤煙煤羊毛皮件呢絨五穀襍貨　電氣機械器具海味肥料汽車並其材料油類木料焦炭硫磺黑鉛道木　洋火綿花洋絲洋布

包辦工程　代理水火　人壽保險

分行　北京・天津・上海・九江・香港・遼寧・營口・安東・大連・本溪・倫敦・紐約・漢堡西土呢・以及其他各主要各地

遼寧出張所　遼寧浪速通四六地

日本電話二八八四番　總辦室二九四九番　總辦公舘二五七九番　中國電話一四六一號

五淋白濁一盒斷根　利比兒

特製利比兒之効能　治淋藥中獨爲巍然　鶴立雞群之理由

不但精選强力殺菌性藥料且尤施以特殊之技術依科學之方調配合理的與一般治淋藥迥然不同故由腸粘膜之吸收作用極行迅速服藥後之効果最爲銳敏顯著也

本劑之優良點

一、服藥翌朝尿色即變藍色排放强烈利比兒之臭氣也

一、尿道之蠕蠕無數淋毒菌因爲基於此化學的變化藥劑悉爲殺滅遂與尿同排出矣故膿痛猶如夢以去

一、凡由異國人種而罹之病毒尤帶猛毒性極爲頑固是以普通治淋劑寸効毫無然特製利比兒對此猛毒性淋菌亦易達其目的可完成病菌之絕滅効驗故得內外人等信用篤厚即爲此也

一、無胃腸障害及副作用非特神効迅速且無他害之慮也

警告　以効力本位擴賣中外馳名販路廣汎已有幾百萬人之患者因此復享人生之幸福矣　特請患者立試五日分必見滿足結果管保喜悅　欲買之際特請指定特製利比兒爲要則僞劣治淋劑雖巧言勸誘決不受其所欺矣如品罄之時請向特約店或本舖直接購買可也

經售處

遼寧浪速通　井上誠昌堂

遼寧小西關　廣濟堂藥房

大連浪速通　日本賣藥會社

哈爾濱傅家甸　長壽堂藥房

全石頭道街　原田大藥房

藥價

惡性用特製利比兒　五日分 金貳圓　七日半分 金參圓　十三日分 金五圓　廿七日分 金拾圓

輕症用利比兒　五日分 金壹圓　十日分 金貳圓

發售本舖　大阪市東區南久太郎町堺筋　竹村製劑所

電影明星 王漢倫女士

銀幕界女明星王漢倫昨已來瀋定于今十七日下午宴新聞界十八日在東北大戲院登場數日然後北上赴哈……

廟會一律禁止 破除迷信兼維治安也

內政部以各省寺廟每年間均有舉行廟會之事當此訓政時期首宜破除迷信又兼每值廟會游人咸集尤與地方治安攸關現爲禁辦廟會起見特令省民政廳由今歲起一律禁止舉辦云

彰突

十六日午後二鐘突去一人係莊農服制持槍威嚇將柜夥赶入一屋不准揚聲搶去現洋三百元金銀首飾一大包數日未詳出門潛逃待柜夥報告警所則已杳無踪

省府四科星期 留科員值班

省政府秘書長金毓紱以本府各科星期日無人值班辦公恐悞要務乃向臧主席簽呈核准自本月十六日起每星期日四科各留科員一人值班辦公云

鄧錦輝 創口發炎 暫留院緩赴滬

豐大童子軍鄧錦輝手指創傷痊愈將退院赴上海已誌本報茲聞鄧錦輝創口又復發炎須經二星期治療方能出院上海之行緩至三月中旬云

行查縣長 賣放胡匪

省政府據双山縣民周恒翼呈控該縣長閻玢玉賣放胡匪請查辦當經臧主席令行警務處查明呈報以憑懲處而儆官邪云

泰山玉 分號被搶

大西關泰山玉絲房在工業區設有分號曾係金店帶絲房生意

劉寶山竟犯命案 炕灶犯風房東不修

小東邊門外西三家子住有趙岐山者曾在兵工廠第一砲彈廠壓開部充當班長其妻張氏年卅八歲家有房屋數間租與外人該院房戶劉寶山亦係該廠中鍋爐工匠居住年餘因屋中之炕及灶火均犯風要求房東修理數次詎知十六日早適值趙岐山在張技師家辦事未歸家中僅張氏一人劉寶山又向其催促修理言語甚急致起口角繼又相互毆打因張氏身懷六甲竟爾小產不能動轉劉寶山見事不佳即往就近保甲所控告迨至趙岐山得信歸家即被警所傳去對質趙見其妻小產一時氣極未與辯論即時倒地不省人事保甲所疑其故意扯謊所門外果然魂登鬼籙當由該所將劉寶山扣押後來如何俟訪續誌

瀋陽縣戶口調查統計 男 三十萬零零五十七人 女 廿六萬五千零十一人

瀋陽縣長王家瑞頃將全縣戶口調查之統計冊呈報列憲計全境共爲九萬二千四百四十五戶有男三十萬零零五十七名有女二十六萬五千零十一口共計有五十六萬五千零六十八名云

米……柴 漲!漲!

秋米秫稭爲市埠商民主要之食料燃料近因春融行將農忙糧柴車均不能進城是以秫米每斗漲至現洋兩元秫稭由百捆三元漲至五元六元云

洋式賬簿定期更換

東北印刷所近聞當局擬將各商號賬簿待至七月一日飭令一律改爲洋式屆時若無此項式樣何以更換故該所得訊即大事籌辦以全省所需用者爲數甚夥遂提前赶速印刷以備屆期發售云

華北運動會進行

據教育界消息華北田徑賽運動會現已定三月中旬在安徽舉行刻正籌備一切並聞擬按全國運動會之計劃改省市比賽便利參加遼寧教育廳昨特訓令各校於開學後籌擇選手從事練習俾便屆時參加云

無安之災

小北關下頭朱鐵爐柜夥賈某及郭某等二人十六日正值掄錘打際之際賈某一時未愼竟將郭某左手打傷鮮血淋漓不省人事該執事急將其抬往醫院診治云

調查車牌

瀋陽縣縣長王家瑞以車牌捐爲收入大宗每年分春秋兩季在各城門設卡檢查往來大車以免偷漏現屆調查時期遂於十六日派收捐員數人偕同保甲警察往各城門調查車牌以重收云

汽車大王之雄圖 攬賣廢艦改造汽車

(弗德麥阿芝十四日電) 汽車王亨利福特氏日下關於倫敦海軍軍縮會議廢棄之軍艦全部買收條件正在考慮中並語人曰予之會社即全世界軍艦廢棄亦能買收吾等擬將此廢棄軍艦改造汽車及其他等從此戰爭固不能廢止但敢信爲和平之一助云

財政廳飭賠償 稅所被搶失款

双山稅局孫船稅所被搶財政廳飭縣破案已誌本報茲聞財政廳長張振鷟以稅所搶失稅欵照章應由縣長公安局長稅局長共同賠償乃於十五日飭令該縣局長包賠以重公欵云

兵工廠開工

兵工塲于廢歷年前放假至今十七日屆滿全部工徒萬名均於三日前紛紛歸來各廠遂於今晨一齊開工照原定放假章程每星期補工一次暫不添加夜工云

廉·儉·慎·勤·公·忠 省府對于所屬諄加誥戒

省政府臧主席以考核吏治之道首重整飭官方際此庶政革新之際對於所屬亟應諄加誥誡以期刷新政務用特規定條訓六項其要目則爲(一)廉(二)儉(三)愼(四)勤(五)公(六)忠文長可數百言云

道德會辦平校 男女並收

遼寧道德研究會以平民夜校教授失學男女識字即所以培養民衆道德決予續辦乃于十六日公告招生五十名不分男女定于廿八日截報名三月一日開學云

汽車軋傷行人

昨十六月下午二時有二二〇五號汽車一輛駛到小西城門處因司機人一時不愼竟將行人李某撞倒由腰部軋過受傷甚重經崗警將司機人逮捕帶局究辦云

飭鄉團槍彈 由縣代購

警務處孫處長以各縣鄉村自衛團之槍彈若由民間購備既屬不便又易滋弊現請准上峯令各鄉團嗣後用槍可由縣向兵廠代購計步槍每枝定價現大洋五百元子彈一百粒現大洋十元云

▲吉林▼ 高局長保送警官學員

濱江市公安局局長高齊棟氏以省警官學校開學在即遵令保送速成科學員何興晉焦守榮蔣德智傅德俊等四名該員等業持文到省聽候定期考試云

吳處長返哈覆命

哈爾濱特別區警察總管理處副處長吳順前奉張景惠長官之命來省接洽要政務在省事畢日昨回哈覆命云

▲營口▼ 日商會調查北寧路情況

營口商業會議所爲視察遼西方面現下經濟狀況特派岡崎書記劉調查係二名定十日間沿北寧線視察錦州連山灣興城綏中縣秦皇島各地地方事務所外人係五十嵐浩五郎亦參加此行云

▲長春▼ 常旅長因公赴省

駐農安縣騎兵第四旅旅長常泮橋現因要公亟須請示以便進行於日昨午前來長稍事休息即乘吉長車赴省晉謁當局請示祇遵云

馬縣長赴伊祝壽

本埠縣政府縣長馬續波現因延吉市長張書翰在伊通原籍爲太夫人八十壽辰舉行慶祝親友僚屬均往道賀該縣長亦於日前乘攝車赴伊通祝嘏云

馬團長嚴整軍紀

駐防本埠陸軍第八旅七十八團馬團長以軍人爲國家之干城一舉一動商民視爲本團防區寬濶雖經派員密查仍恐不周難免無不肖士兵在外騷擾進碍治安或數年頗明軍律如有不守軍紀士兵商民可向本團控告從嚴究辦決不寬宥但亦不得挾嫌誣告於日昨佈告俾衆週知云

▲撫順▼ 古城子火藥庫爆裂慘劇

十六日早午前八時四十分古城子火藥工場三昧混合室突起爆發炸破房屋當斃從業員華人二名傷五名爆發原因尚不明損害約達一萬元最近炭坑火藥工塲之爆發此爲第二次附近居民頗爲惶恐

巡邏隊解散

省會公安局前以燈節防務重要派武裝警察一百名爲巡邏隊分爲二十組臨時巡邏街市保護公安茲以元宵佳節已過特飭該巡邏隊解散照平常分小隊出巡查道各公安分局之臨時加崗亦同時撤去以資休息云

▲騰鰲堡▼ 公安隊打下人票

鐵西劉家台七區住戶袁子義家道素豐早爲匪人所垂涎臘曆年前闖入步匪五人搶去財物無算並綁去幼童一名年十二歲海城公安總局王局長聞訊當即帶隊偕同趙次璋分局長到七區界內現已追回人票匪亦遠颺正究尋匪之踪跡云

▲本溪▼ 清眞校聘到校長

本縣清眞私立校校長去職後學董劉兆貴於十三日開董事會聘得回民劉占崑爲校長劉係品學兼優到任後必有一番整頓云

▲哈爾濱▼ 哈市對蒙貿易恐慌

哈埠十六日電據哈芳斯克蒙古消息蒙古政府公布在哈蒙之民間經營商舖自三月一日一律禁止營業中俄商家大起恐慌蒙古政廳方針擬將當地政治及經濟改與俄爾丕同樣組織所有商業機關定自三月以後一律由蘇維埃蒙古國營股份公司與以經營從來哈爾賓貿易額年約五六百萬元如該地方民間經營爲政廳所封閉則本埠外蒙貿易商愁受莫大打擊正在種種講求對策中云

兩鎮使來去

江省呼蘭鎮守使石青山日前來省公畢昨回江原防乃延吉鎮守使吉興又於日昨到省謁見當局陳商機要云

▲安東▼ 公安局調換局員

安東商埠公安局爲求人地相宜起見特將第一分局員胡子晋與第二分局員周鳴山對調昨經王代局長明令發表周胡二局員遵令分別交接任事云

東昌泰犯賭

安東新安街東昌泰糧房於新正休息之時該執事王希文竟招集賭徒大耍牌九晝以繼夜日昨正聚多人賭耍之際被偵緝隊員查悉會同警察前往堵獲賭犯多名連同賭資賭具等件一併帶送公安局略加訊問即行轉送法院罰辦云

縣小學失竊

安東後潮溝縣立第十四小學校自放寒假後校長教員先後返里僅留堂役看守門戶詎知前日夜間被賊進屋竊去衣物多件次晨發覺賊已無踪當報該管分所代爲查緝云

証人犯烟被看管

安東縣前街元成號烟舖執事郭某以董某欠債未還前在法院提起訴訟經堂訊數次尙無結果日昨董某偕同証人孫某陳某前往質訊甫到法院未及質訊郭某即在檢察處舉發孫陳二人爲烟犯當被看管旋即收押該孫某等因爲人作証而受刑事拘束奸作証人者須知謹愼可也

▲鐵嶺▼ 飭縣厲行商號註冊

縣政府奉農礦廳令設立商業註册所專辦商標之註册茲又奉到獎懲令是以黃菊珊縣長擬與商會協力進行以邀重賞而免記過云

農廳命縣提倡養蠶

縣政府奉農礦廳令開各縣柞蠶塲所在皆有時被人民混作森林燒毀或改爲牧養任意摧殘致大好利益無形拋棄良堪痛惜特令各縣長嗣後對于柞蠶務須提倡限制人民將蠶塲混報森林或改牧養云

▲大連▼ 魚市不振之原因

大連魚市一月中之賣出額爲三十五萬六千九百〇七貫共金十八萬五千九百九十六元比較上年同月約增加六萬三千四百七十貫金額反減少一萬一千〇五十七元始終商況不振且船數比上年增多三十五隻航海次數亦增多七十六次其每次所獲量上年可售千百七十四元本年只六百五十一元實減少廿五百廿三元其原因一係魚價日落所捕之魚類程度低下加以盛倡經濟節約中國方面又値銀價跌落因此種種消化力遲滯操是業者受莫大之打擊茲將一月中產地分別記之(單位數量貫金額元)

產地	數量	金額
當地產	三一三、一二一	九三、九九一
日本產	三六、九〇三	六四、二三六
朝鮮產	一〇六〇〇	一八七六六
中國產	三〇九	一、〇三三
製造產	五、八一四	八、〇七九
共計	三五六、九〇七	一八五、九九六

鐵道部一月收入

據滿鐵鐵道部總核一月中鐵道之收入爲一千二百四十七萬二千四十六元比較上年同月一千二百七十七萬八千五百九十二元減收卅萬六千五百四十六元茲將各種收入分誌如次(單位元)

客車	一、三七四、〇六四
貨車	一〇、八五五、六〇八
倉庫	一五、五六〇
港灣	四四、三五五
諸口	一七七、七七四
技術	四、四八五
共計	一二、四七二、〇四六

小商舖受銀價影響

銀價跌落一般小生意大受影響以洋雜貨行爲尤甚舊年過後多有不能開市者如得勝街七十一番地萬昌號福德街卅三番地信昌號次龍街協順盛均先後閉業刻下各組合正擬從事救濟以資維持云

貯炭所風波平息

市內榮町滿鐵貯炭塲苦力中七十餘名因工作問題於十四日午前七時忽爾同盟罷工其原因爲苦力頭潘周漢只圖自利不顧大衆且苦力常受潘之刻責潘屬於末永組末永組微查此情屢屢注意對潘加以告誡末永組十三日忽然向接觸用苦力五十名潘以其違反契約與之理論潘手下之小苦力頭潘人喜逢唆使苦力百七十餘人罷業以爲抵制此事發生後經滿鐵方面及小崗子署高等係出爲斡旋末永組所僱之苦力仍歸潘周漢手僱用今後對於作業須和平敏速双方圓滿解決只將煽動罷業之小苦力頭潘大喜革除計罷業歷兩小時即行復工云

勞働界來去調查

關東廳海務局調查大連港出入船隻按上年度中苦力移動數計上陸者四十九萬五千二百八十名比較昭和三年民十七減廿三萬二千八十二名乘船數爲廿一萬七千百六十八名較之前年增加一萬八千一百卅五名今分別列下(單位人)一月一九、三七九二月二〇四二六三月一三八、六〇二四月六六、二三〇五月四九、三六一、六月二九、八六四七月三二、八〇一八月二六、四二五九月二六、一三二十月三一、六三八十一月三二、五〇〇十二月二一、九二二此爲上陸數其乘船數爲一月二三、六九四二月八、〇一二三月一八、〇五八四月一一、二二〇五月一八、二二七六月一五、八八一七月一四、八三七八月一三、七三一九月一四、七四〇十月一九、〇七三十一月二八、四九二十二月三〇、二〇三其來去各地分別如下出港地赴上海一、〇五〇赴青島二一二、五四〇赴烟台一二八、三五九赴龍口八、四二五六赴天津四九、三三六赴安東一二、二七八三其他等處六、九五六由各地來者由上海來三、六八〇由青島來八六、四九八由烟台來六二、六五四由龍口來四二、二二〇由天津來一五、四三三由安東來五、四八八其他等處來一、一九五

娛樂會大起衝突

舊曆年各商舖及勞働界均行休假十三日爲元宵節亦沿舊例休假並有各種同樂會共慶昇平鞭炮聲喧不絕於耳十四日晚（舊十六日）小崗子一帶熱鬧異常尤以娼寮街爲最盛各處之會均往來遊行各娼寮老板均備鞭炮迎送人山人海晚八時半有福昌公司之勞働工友化裝之漢船秧歌小車等會計五十餘人由西崗街遊行奏演各妓又由對方來有四十餘名偶因細故言語衝突致双方宣戰互相扭打登時一塲歡會化作戰塲幸經多數警察官東巡塲鎮壓始歸平靖該署將双方關係者於次日傳至署中曉諭後始歸和平了解云

▲岫巖▼ 縣政府會議初誌

齊子靖縣長遵例召開第二期行政會議會期頂定五日由十日下午一時行開會式並討論會議規章十一日上午九時至十一時爲審查會下午一時至四時爲正式大會是日議案縣長提出者爲攤派軍草價欵辦法案全體表決隨畝帶收每畝班洋二分五厘又另劃村以免偏枯案全體表決除可以仍舊之村外凡不足三百戶者槪須另劃（區村大綱每村必須三百戶）又清理學田及教育基金案全體表決由縣政府訓令教育局逐處詳查具覆又籌設市鄉農會案全體表決先招集全縣村長選舉縣農務會長縣農務會成立市鄉農會自迎刃而解又籌設縣農產種子交換所案全體表決附設縣農務會內又劃一公文程式以符公令案全體表決由縣政府以命令行之又提倡鐵產以興地利案全體表決由縣政府通令各區傳諭人民對於首報鐵產者特別奬勵隱匿不報者定予懲戒不貸又張會員定心提議造林養蜂案全體表決令伊自擬簡章付審查會討論又關會員雙亭提議丈放西市塲價値及丈放手續案全體表決出放每號地（一畝五分）約現大洋三百元左右分特等甲乙等收買每號地約一百二十元左右均須付審察會詳細討論此案議終時天色昏黑主席振鈴散去查 屆會議一切規章異常鄭重未始非岫民自治前途幸福也（未完）

▲開原▼ 商會公決援例掛灯

陰曆新年轉瞬又到上元佳節十四五六等日社會習慣各舖商均掛花燈燃放花炮表示太平會當開臨時大會討論燈節照常掛燈共慶元宵佳節以顯商號興隆况値此廢陰之時令年燈節乃係最末之期爲能寂寞無謎若實行陽曆過年此種燈節自然爲有大衆表決午后二時特下傳單各號始得預備掛燈云

學警捉獲賭犯

城內公安局已明令舉行春季大淸潔商民人等無不極力掃除污穢積雪等等並派教練所學警與各分所長警檢查查至四眼井胡同孫姓家遇有賭耍紙牌者當被學警將賭犯王某四名連紙牌同帶所送公安局轉送縣署辦究

狐仙大顯神通

城西小潮溝居民胡斌魁家道殷實不知以何獲罪於狐仙陰歷正月初四日發見火警一次七天每日火警不下三四次末次火警時同鄰胡某救火當場狐仙付體大說大講如何得罪等語經胡斌魁拈香叩首求饒並承修蓋祠堂從此火警始息說此諸狐仙大顯神通云

胡匪持槍劫行人

開原南關李家店李某於十一日午後一時赴孫家台曠當行至石家台村前磚窯傍突有胡匪二人各持手鎗將李某截阻搜去現洋票十餘元匪即兔脫李某越時石家台公安分隊邢分隊長得耗帶警四出追赶杳如黃鶴矣

▲西豐▼ 高局長員委教育

西豐縣教育局長高季沖因教育委員周作新另有高就于十五日請准長假遺職高局長查有徐智禹堪以勝任請准遲子安縣長加委接充云

元宵節放花

西豐縣係前淸圍塲開辦以來二十餘年來商家繁盛人烟稍密現在陰曆雖已廢去而人民數千年之習慣難除富商德興東積盛興均購花盒子各一架于廢曆正十五日夜放花經會長劉翰臣佟寶三樹請准軍維持秩序觀者千闊喈放花川小時可謂歷年之回光返照云

▲東豐▼ 省令造報工作表

東豐縣長王冠吾氏奉遼寧省民政廳通令際此訓政時期爲考核各縣政績起見自一月份起應塡工作報告表每屆月終彙案呈報毋遲延毋間斷毋舖張毋粉飾實事求是以憑查核業經行政會議通過一體遵照云

整頓苗圃

東豐縣長王冠吾氏以爲本縣改良農事起見分別設立農業試驗塲苗圃以資改善業經有年歷年工作成績如何向未呈報無憑查核於日昨分令務將十八年度工作事蹟條例明晰及本年度應行計畫事項分別具報以資整頓云

劉校長攜款潛逃

東豐縣敎育局長呂景皋氏據大興鎮學校敎員密報校長劉文會侵吞建築學校經費款一去不返當飭敎育委員王書法前往覆查確屬實情呂局長當兼詳情呈請縣政府核示云

頒發通用 新簿記

東豐縣長王冠吾氏奉遼寧農礦廳令爲商業賬簿登入來往貨欵關係最爲重要惟本省各商號所用舊式簿記名目既繁記載各異以至尺寸之長短頁數之多寡尤爲紛歧本廳爲劃一便利起見擬將商業所用各種簿記名稱及記載方法詳加規定以昭一致等情王縣長當即令行各商會遵辦云

▲西安▼ 貸款利現已減低

西安縣境自瀋海路梅西支路通車後而一般業糧商者較前增加而各埠之收買糧石者亦大事營集以此之故而去歲冬間各商家有收買糧石者借貸欵項奉票利息已達十分以上即現洋利率亦加增至七八分之多殆至舊曆年後收買糧石者較少貸欵利刻下奉票利五分左右現洋三分上下金融界則大見活動云

扶輪校延聘教員

西安縣教育局敎育委員戴藹三人極忠實性亦謹厚在西安縣敎育界充差將及十載所作之事頗著成績茲經洮南縣之洮昂鐵路設立之扶輪第十小學校校長厭仙泉延聘爲該校之主任教員戴敎育委員接到斯函以厭校長係隸西安同事多年此次延聘碍難拒辭刻已向敎育局長王晉之辭差前往扶輪校到差云

學校招生

西安縣立第一二三小學校及區立第一市立第一等各學校校長張紫陽趙子荊劉子明等以現在寒假行將屆滿所有該校均應遵照敎育廳規定假期開學在開學前各學校所應招添之學生齊一律招齊以免授課時參差不齊之情形故以上各學校近日均各招收新生云

縣農會定期講演

西安縣農會常秀山馬子玉二會長以該會係提倡改良農業之法團對於農事應積極改善茲屆春暖正農民應改革之時定於二月十八九兩日約集各區村長副及農會各會員到會特邀在遼寧省農科高中姜希讓韓行實李蔭棠等各學員到該會講演俾提倡一切改良農業云

敎養工廠聘醫官

西安縣敎養工廠自經前縣長華縣長邀集地方士紳魏化南金作武梁秀亭韓萬閣常秀山等捐資擴充大多數房間後復經公安司法等界函送游民入廠習藝而該廠較前人數倍增縣長崔明奇以藝徒人數衆多每有患染疾病者或遇有時疫流行恐有傳染之虞近特保薦西安醫院院長康而壽於縣政府擬聘爲該廠之醫官云

公司營業須立案

縣政府奉農礦廳令以各公司營業應遵照公司條例立案茲各公司不遵定章擅立名目是以本廳通令各縣凡各公司未呈請立案不准擅立云

電話局令解電費

本邑電話分局奉省電話局通令現爲力謀擴充計添購電機電綫需用欵項該局特飭各縣電話分局將一切本月份所收電話費如數解省以濟需要云

商業註冊懲奬規則

縣政府頃奉農礦廳令略謂以各縣辦理商業註册考核成績所擬懲奬暫行規則業經省委會議決通過是以檢同此項規則通令各縣政府暨總商會及安東營口註册分所遵照云

▲北鎮▼ 劃一商號簿記

縣政府頃奉遼寧農礦廳訓令現在商業賬簿關係重要本省各商號舊式賬簿記法紛歧爲劃一起見呈准省府規定本省商業所用各種簿記名稱及記載方法茲特令發各縣政府暨商會轉飭各商號一體遵照實行云

▲朝陽鎮▼ 步三團學術優良

駐防本鎮陸軍步兵第三團團長田子厚團附李裕平爲造軍士人材起見成立軍士連委楊國翔爲少校連長金德安李寶印毛鴻羽爲連附學兵由各連挑選受課以資深造該連官長學術優良對於辦理教育尤其特長至對於商民毫無滋擾情事若非官長等熱心教育曷克臻此

▲錦縣▼ 砲兵團編演新劇

舊曆雖廢積習尙存駐東北陸軍砲兵第六團及景賢團長與七團劉維之團長與激悉業正元宵節士兵外出驗生是非爰爲軍人引導正當娛樂起見兩團因聯合組織遊藝會扮演新劇於昨午前十一時開幕劇名爲一念差劇員來演頗盡神致來賓參觀者不下數百人誠樂之聲不絕於耳云

嵩田醫院花柳專門

本院對於花柳一科專門研究素有心得所用之醫藥器械皆係德國最新發明者無論新久如何危險之花柳病卽梅毒下疳淋症橫痃等類或屢經醫治而不見效者何妨來院一試不但收效敏捷而且取費從廉一經醫愈之後永無復發之患本院研究斯症實爲濟世活人晉救同胞非金錢目的者可比如困苦貧民無力就醫者一概分文不取患者諸君注意幸勿一誤再誤也

遼寧小西關大街上頭路南　茂林賓館對門

育腎賓

●補腎壯陽●夢遺滑精●白濁淋濁　▲政府化驗許可　▲各處官廳立案　●陰痿早洩●腎虛腰痛●添精種子　●服之最良●轉弱爲強●益壽延年

▲第一老牌　▲補腎聖藥　育腎賓

主治

先天不足　夢遺滑精　子嗣艱難　頭暈目花　飯量大減
後天虧損　腰膝背痛　交不耐久　腎囊潮濕　心跳耳鳴　諸虛百損
青年早婚　四肢無力　房事早洩　夜多小便　夜不安眠　勞傷咳嗽
房勞過度　陽痿不舉　精液缺乏　精神不振　飲食無味　日久白濁
定價每一盒現洋二元　六盒現洋六元

人之生也○未有斯身先有此腎腎也者乃先天之源○五臟之本○主於藏精是爲作強之官○故腎氣充足則身體強健○若青年早婚老年虛弱○爲情慾所累或手淫或房勞或思慮過度○則腎經衰弱敗○以致夢遺滑精陽痿不舉○交合不徹臨房畏縮精關不固交不耐久等症生焉○果不藉藥力以營養補救○則後患何堪本行有鑒及此特製育腎賓聖藥○專醫腎病此藥能滋陰補腎壯志安神開胃健脾却病養身○凡男子陽關不固交不耐久等病○服後精神倍增陽道雄健此藥性質和平○四季可服○絕無發熱上火之弊屢蒙歐美各大醫學博士推獎贊許○認爲補腎之第一良藥○又經北京內務部化驗立案○育腎賓品名備案專用以防假冒○無病常服能令精神充足飲食加增○滋潤肌膚○美容顏壯筋骨○補陰壯陽道○添精益髓○種子廣嗣○永保健康○終身無虧腎陽萎之虞凡由腎虧後所得各症○服此藥均有特效○服一盒有一盒之效服一打有一打之能却病延年○堪稱第一無二之聖藥也○非普通市售之興奮淫遺患諸藥可比○幸祈注意總發行哈爾濱金勃先藥房

男女結婚以後定然生子此天地間之至理也但往往有婚後數年其妻子仍未受孕者推其原故不能盡咎婦人實由男子之精氣虛損所致故雖三妻四妾亦終伯道無兒凡女子之能生育亦全賴乎經血調和方能有子往往世間男子身體極壯而娶後終不能育者見此則由於女子之經血不調或子宮寒冷而不能受孕以上二者均非家庭之福也本藥房經售之育腎賓爲補腎之聖藥非同凡品性既陽固本有病治病無病養身凡患腎虧(陽痿)(夢遺)(滑精)(腰膝背痛)(子嗣艱難)以及(青年早洩)(房勞過度)(見色卽洩)(下元虛寒)(白濁淋濁)等症服此育腎賓聖藥自能添精種子益壽延年老年服恢復青春少年服強精健腦如君不信請試便知

●女子患病請用本藥房世傳經驗特效之婦科三寶調經養血丸帶藥暖宮丹以及紅緞子仙膏 此膏專貼婦女瘀寒白帶寒治腰腹疼痛或經來先期而至或後期而來經閉經枯乾血勞瘵白淫白帶久不受孕屢患小產等症均有特效內服調經養血丸繫用帶藥暖宮丹無不立起沉疴眞婦科聖藥也

婦科三寶　紅緞子仙膏　帶藥暖宮丹　調經養血丸

以上婦科三寶係金勃先大醫生家傳秘方經驗數世活人無算紅緞膏專貼婦女經血不調月經趕前錯後赤白帶下淋漓崩漏經行腹痛色氣不正腰腿酸痛子宮寒冷下部抽痛久不孕育屢患小產經閉經枯乾血勞症面黃肌瘦少食無眠午後發燒肺癆咳嗽心跳心忙無論如何難治之症或經多醫不效者將仙膏貼肚臍一張百病俱消無病貼常此膏舒筋活血追風散寒種子調經可登壽域誠聖藥也內服調經養血乃善治氣血虛弱腹中癥瘕痞塊肚腹疼痛四肢倦怠骨蒸發熱氣短咳嗽以及婦女百病無不藥到病除大有起死回生之效凡婦女患病無論輕重早有新得如能外貼紅緞子仙膏內服調經養血丸則百病若失氣血充足身體康健可得家庭中樂趣也紅緞子仙膏定價大號現大洋四元中號兩元加料每貼六元仙膏現收半價調經養血丸一料現大洋四元凡買二料送仙膏一貼者奉送帶藥一付　哈爾濱金勃先藥房啓

●育腎賓及婦科三寶紅緞子仙膏代理處列下●

遼寧大成藥房　遼寧震泰報館　遼日站恒濟堂　安東德順成　大連華泰藥房　大連德記全棧　公主嶺三合公　四平街天德堂　開原德祥厚　開原同源廣　開原德泰臨　鐵嶺福合盛　遼陽義和堂　千金寨德泰興　千金寨信仁堂　千金寨榮盛泰　本溪春興堂　鳳城大德堂　普蘭店康德記　普蘭店志義成　金州志義成　洮南和發順　洮南普和堂　洮南德慶仁　洮南永茂元　洮源德泰順　通遼大來當　通遼德聚成　開通德泰厚　吉林東升達　吉林濟生藥房

吉林文生堂　長春中西藥房　長春耀延藥房　長春長生藥房　營口洪春堂　營口中西藥房　黑山會增盛　黑山裕和堂　法庫永盛德　錦縣延壽堂　錦縣福陞永　錦縣天生堂　西豐東順興　東豐積盛隆　西安積盛壽　山城子永和盛　海龍復興久　新立屯德慶昌　新立屯慶泰昌　彰武德源久　義縣永聚增　錦縣同盛居　北票福聚祥　北票厚德福　朝陽廣濟藥房　溝幫子廣生永　北鎮同德藥店　北鎮同生藥店　江省德泰盛　江省育生堂　江省中西藥房

雙城世昌增　海倫久逢長　張家灣德泰增　農安德泰增　德惠萬增慶　扶餘慶昌福　大賚增順興　賓縣榮陞久　榆樹延益堂　五常福聚長　佳木斯大德堂　海倫錦和長　海倫錦和盛　綏化錦合隆　海林站文成藥房　綏芬福增泰　寧安大和堂　綏化和發東　下九台世德長　一面坡德和鉅　盤石福興順　新民永成公　阜新長盛鑫　阜新泰春源　平泉蕭盛永　平泉永義堂　遼中慶昌隆　拜泉順盛福　拜泉世一堂

拜泉錦和盛　呼蘭德興恒　克山德興祥　嫩江裕順恒　訥河德泰盛　訥河錦和盛　訥河華美益　泰來同和興　泰來和發藥局　依安興發同　海倫久遠長　綏稜東發徐　慶城和盛興　海倫和發恒　嫩江纔峯藥房　青岡慶成祥　鎮東德益仁　瞻榆德益恒　開魯泰和祥　凌源裕盛號　西集廠和發福　集廠長發藥店　巴彥長發藥店　昂昂溪育升慶　海拉爾洪順堂　熱河全富興　凌源萬育堂　烟山廣春藥房　哈爾濱春和堂

冬季洋服陳列　冬季小孩服陳列　新到化粧品陳列　冬季用綢緞雜貨最有

三越發售　商品標

三越

大連市大山通　話電四一八一番

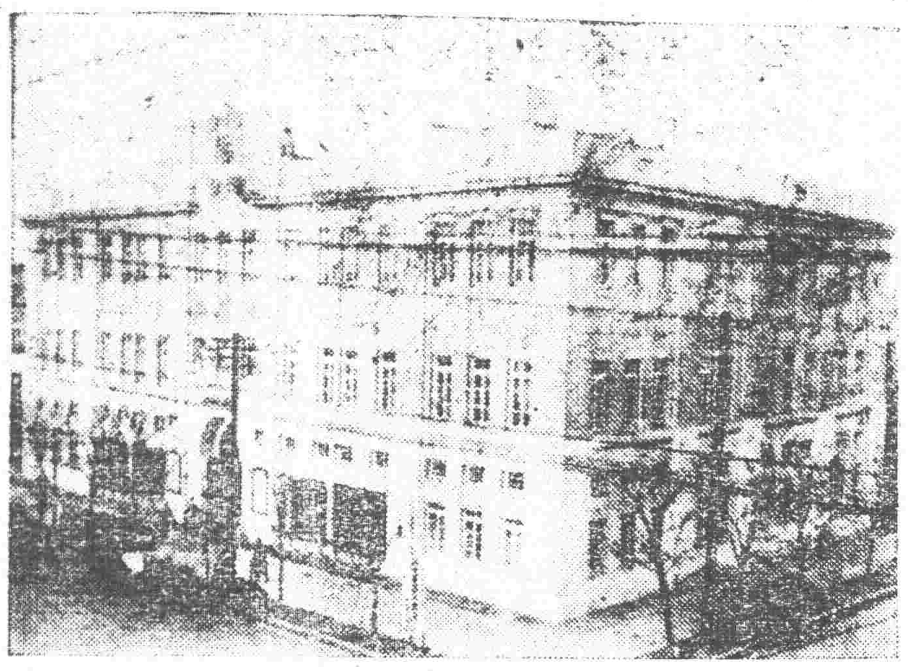

信用家就是三越請大家快往去買貨眞價廉各種貨物一概俱全食料及山珍海味△新鮮一概具全之食堂

吸烟人適用之

斯毛克牙粉

滿洲總經理　大連市大山通　泰東洋行　14

(金)(剛)(鐵)(色)(片藥)

世間唯一男女強精藥金剛鐵色藥片

如重大陽萎遺精盒內有仿單自療法

此片是柏羅斯博士。心血所結成扶陽固本萬試萬靈其妙誠屬有不可思議之魔力。服過者。當知其妙。凡陽萎不舉。時舉時萎交合無力。才交即洩。老年精衰。精薄。婦女子宮諸症。服後不但萎者立舉。且能延長。誠爲不幸病之至寶美印高加索柏羅斯大醫生金剛鉄色藥片哈埠總經理處柏羅斯賑房總特約總代理奉天大生藥房各埠均有代售郵票代價加料每瓶現洋四元普通一元四　假金剛片很多購者注意

長春義和號天保堂長春中西藥房耀延藥房　長春長生藥房泰和祥　吉林五洲藥房　中西藥房　吉林三益堂濟生藥房　江省中西藥房育生堂　吉林泰華西永德堂　海倫久逢長　巴彥長發福安東大生東　普蘭店康德記昂溪永春和大連華西藥房遼寧中西藥房　遼源德增　錦縣天壽藥房　洮南德慶仁　湯源世源太　千金寨信仁堂

美國 巧拿淋 新到

主治　代理店

五淋白濁。便尿不淸。尿道潰爛。小便困難尿中混血尿道閉塞。膀胱發炎。疢濁重症請購試之定能應驗如神一瓶除根永不再犯

這是空前未有之新發明淋濁除根聖藥巧拿淋丸 Gonorrhoea Tablets 專治疢濁淋症醫藥無效或時愈時犯試服此丸定可斷根因該丸內含三大要素即一純檀香(Sandal)(二)沙婁爾(Seeil)(三)(梅天靈藍 Methylen Oblue)此三種藥品均係殺菌滅淋淸掃尿毒之貴重藥料凡各國醫學博士無大稱贊爲决妙之品

遼寧代理店鐘樓南總發行所　大成大藥房

遼寧五洲藥房　遼寧中西藥房　遼寧大德生　遼寧歐美西號　遼寧歐美東號　遼寧大吉祥　遼寧北市場　遼寧恒濟堂　遼寧大西關泰和堂　遼寧同德西藥房　遼寧利亞藥房　四平街天德堂　四平街裕慶長　四平街增順新

四平街德慶興　洮南德慶仁　洮南永和堂　洮南和發藥局　洮源大德慶　遼源廣生堂　通遼德聚成　通遼和發藥局　八面城德慶同　八面城和發增　范家屯天德新　范家屯天德慶　范家屯瑞生祥　新民屯新發德　溝幫子廣生堂

錦縣福隆永　錦縣大金生　綏中東和號　山海關公和祥　開原德祥厚　開原德泰臨　開原生全堂　鐵嶺福合盛　鐵嶺合發久　昌圖德泰玉　公主嶺三合公　千金寨信仁堂　本溪縣春興堂　本溪縣慶和誠

鷄冠山德厚興　鳳凰城大生恒　鳳凰城大德生　安東福興堂　安東大生東　安東恒興藥行　安東東益增　安東瑞祥泰　安東福春堂　遼陽義和仁　遼陽源興成　遼陽天鉅順　遼陽天福福　海城德增堂　蓋平天一堂　大石橋衛生復　營口保興長　瓦房店康德記　普蘭店志義成　普蘭店康德記　貔口順義成　金州志義成　岫岳新泰成

大連西崗廣興堂　大連西崗天和藥房　大連西崗志義成　大連西崗同德藥房　大連市華泰藥房　大連市華西藥房　大連德記西棧　大連增盛藥房　大連康德記　大連德記全棧　大連劉家屯　志義成　三十里堡志義成　旅順仙芝堂　旅順大德堂　長春世一堂　長春同德堂　長春天和堂　長春天育堂　長春中西藥房　長春泰和祥藥房

長春義和謙　長春天益慶　張家灣德泰增　雙城堡世昌增　雙城堡德興厚　雙城堡永德堂　阿城世一昌　阿城世一堂　阿城永德永　一面坡玉盛隆　一面坡德和鉅　橫道河天合堂　梅林站會榮福　寧安縣振興堂　寧安慶升堂　安達站大和裕　安達站誠泰隆　安達縣吉盛堂　呼蘭河延壽彩　呼蘭河銀和堂　呼蘭河天和堂　呼蘭河德興恒　呼蘭河復和堂

呼蘭河永德堂　通河縣同發興　通河縣和發通　甜草崗新來春　昂昂溪育生瑞　巴彥長發藥店　木蘭縣和發全　同賓縣吉盛宏　方正縣和發長　三姓德慶昌　三姓同益和　三岔河同慶和　三岔河天德堂　三岔河同順和　扶餘縣慶昌福　農安縣德泰增　克山縣德興祥　樺甸縣天益祥　蘭西中西藥房　大賚衛生藥房　海拉爾洪德堂　西集廠同發德　明水縣廣增和

烏吉密大德昌　佳木斯德慶宏　賓縣榮陞久　拜泉濟泉藥房　烏珠河天義慶　十二井字同盛泰　林甸成盛永　二克山順盛茂　富錦縣泰華西藥商行　吉林泰華西行　黑龍江泰華西藥房

設無處購買請將欵寄至總發行所哈爾濱立即奉上不悞價目每瓶大洋二元五角每打廿五元

裂膚天氣保膚方

如意膏是也

朔風凛冽墜指裂膚欲保柔嫩便免爆折或粗糙者無論男女均可採用如意膏尙收良効此膏滋潤清涼爲近世科學結晶之皮膚專劑至其淡雅不俗宜女宜男猶其餘事也　南京拓塘陳子源君來書云「鄙人每屆冬令輙患皮膚爆折發炎搓癢痛苦難堪多方設治均未見効後採如意膏數次即見去腐生新收功神速又鄰兒爲火燙傷亦以此膏所治愈是眞療瘡聖藥也」

如意膏凡經售西藥者均有出售或直向上海江西路六十號韋廉士醫生藥局函購每匣六角六匣三元郵費免收

父弱轉強子病得愈

深感韋廉士紅色補丸及嬰孩自己藥片之功

韋廉士紅色補丸久已馳名於世爲成人男女補血健腦之聖藥嬰孩自己藥片純潔和平爲是小兒腸胃專藥家庭備用此兩種藥品而得父強母壯兒女安康者無慮億萬士……病子愈則係藍君炳華與其公子經過之事實也

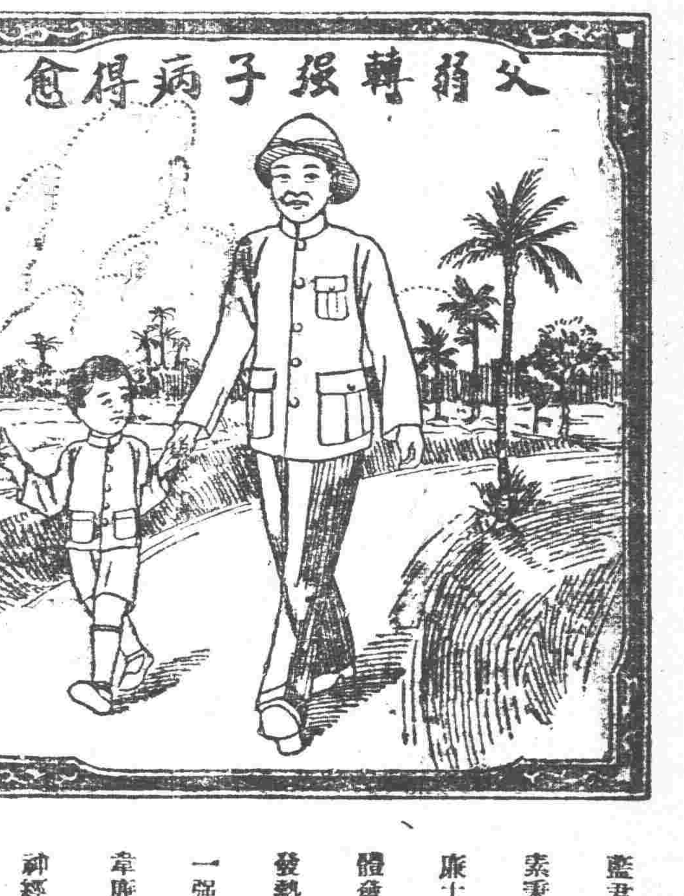

藍君乃南洋華僑之一現住巫來由聯邦吡叻同濟堂彼之來書云「鄙人素秉虛弱血薄氣衰飲食不進形容枯槁屢經調治百無一効嗣閱報知韋廉士紅色補丸之功乃試服之漸覺胃強神旺守服未幾竟得轉弱爲強身體發胖始信此丸眞不愧名馳天下也後逢小兒感冒風寒飲食無味食積發熱等症又悉嬰孩自己藥片可治此症遂試投之果然見効神速現已成一強壯之兒童矣實深感激」

韋廉士紅色補丸主治血虧腦弱未老先衰消化不良痛瘋癱瘓痰咳咯血神經頭疼臂軟痠楚以及婦科各病嬰孩自己藥片主治小兒發熱食積嘔吐泄瀉便祕肚疼傷風痰厥蛔蟲出牙等症價目韋廉士紅色補丸每瓶一元五角六瓶八元嬰孩自己藥片每瓶六角六瓶三元郵費均免總發行上海江西路六十號韋廉士藥局　各埠藥房均有出售　惟須注意眞貨裝璜如下列圖樣　勿購散裝紅丸或彩身之僞品爲要　奉送衛生小書　如欲索閱請書明詳細姓名地址函便原班郵奉

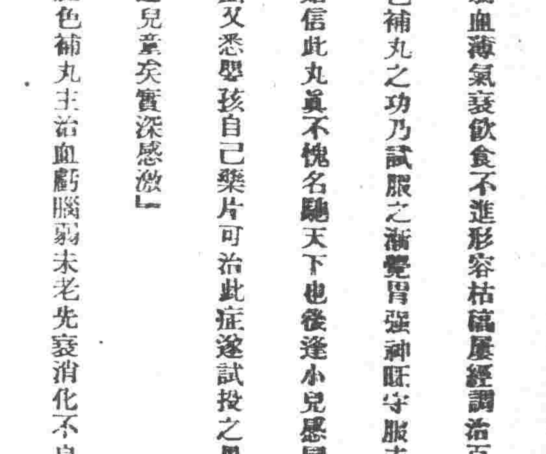

大石橋開　營口到　營口開　大石橋到　大連開　金州　東門　貔子窩　城子　四平街開　鄭家屯　通遼　洮南到　長春開　吉林到　奉天開　瀋陽　北平開　天津總站　哈爾濱開　長春開　哈埠到

神皋雜俎
歡迎投稿

小說　失眠（銘竹）

討厭。又失眠了。失眠後。雖會感覺頭痛的苦楚。但在失眠中。卻自有大堪咀嚼的快意。一種幻變銳利的靈魂的冒險。並且就在這小小的身邊事。也可略悟人生眞態之一角。——宇宙間都是兩面之抱一。夏日漱石嘗他三十歲的時候會說『人生二十而知有生的利益。二十五而知有明之處必有暗。至於三十的今日。更知明多之處暗亦多。歡濃之時愁亦重』。我愧尚未能領會他的明多暗亦多。歡濃愁亦重的情調。這固然是不免慷然。未能窺透人生的奧豹。但卻也私心自慶。幸而現在還未能領會他那卅初度的情調。自然不久的將來。領會他的一天。正綏綏的向我走來。無可倖免。況且現在『有明之處必有暗』已有大大的覺悟。深味了此中的酸鹹了。

盡可能的放射了我的眼輪。像遼行的夜巡者向左右探望。但一切都是冥黑。看不見松子的小影。看不見觀音的立像。看不見案上的臘梅。假若不是因爲有床前小几上鐘的點滴和由夜間陡起尖銳的寒風中。斷續的帶來遼遠賣夜食的叫喊聲。我眞要疑乎我是踽行在戈壁的大沙漠中。或是深夜蹲臥在萬里長城的荒涼的城堞上了。我想天地無名。泣濛初闢以前的渾沌時代。到有點和這相似只可惜我現在的腦意識。卻割出屈亮的一條一條的紋路。不然。卻大可復歸於泰初之朴。

夜正淒涼。思想攪亂得像非洲土人的熱狂舞。夜梟呀。請莫叫呀！否則我將疑惑是荒郊的鬼哭。窗外竹籬。給風吹得戛戛作響。我總怕是可怖的精靈。伸着他冰冷的手。來撫摸我的身體。雖然也會有綺麗可愛的天使之降。也說不定。但是我不知怎地恐怖的心情。總壓倒喜歡的心情。不容他舒徐的生長萌芽。諾瓦利言呀。你太誑我了。夜固然是有無限的美之憧憬。但她卻又給我無限的死之恐怖。在不知何許的處處。他們都睡在床上。假閉着眼睛。在計劃他們明日的『生意』我眞怪他們爲何不趁這黑夜裏。照着陰計的下手。熟睡的一刀兩斷。也許他還不會覺得痛苦。輸着的便和他格鬥。就使對方是你的好友。在冥冥中也斷不會認清你的面龐。朋友們。你們爲什麼偏要在白晝間鈎心鬥角的計劃。面對面大裏。若上了慈祥的面具。來織開張們的活動網？也許這正是所謂『費厄潑賴』吧。唉。鈎心鬪角的費厄潑賴』。……

繼母之厄（韋敏修）（續）

他媽一聽。點了點頭。她們娘兒三個。坐着一輛車。咕嘍咕嘍的。出了村子！

『怎麼不對呀！這不是往你老娘家的那條路罷！』他媽媽看着道途不對。才發了這句問話！

『咳！你老五六年不走這條道。那能還認識呢！這個道正是通梨樹坨子的大道。一點也不錯。因爲被雪蒙住。你老就不認得啦！

一路走一片雪地。走一片凍地。戈支！戈支！咕嘍！咕嘍！響個震耳。不久到了一個岡子附近。四外不但沒人。連雀鳥也沒有！他媽說。

『哎呀！這個地方太閑了。快走罷！小心胡匪！』

『媽呀！到了！』

『到那兒啦？』

『到你的老家了！』王倫這句話。才帶出殺氣！但是他媽還沒明白哪！問他說。

『誰跟你說玩笑話。什麼到我的老家了？』

『那一個有功夫說玩笑！你快下車波！』王倫這句話。越發帶了十二分殺氣！用命令式的語氣。說出來的。他媽發了一怔！不懂他的話。是什麼意思！正疑訝的當兒！又聽他兒子說。

『快滾下來波！還裝人呢！』

他媽心裡又驚！又懼！又納悶！仍然不明他兒子的意思！心裏想道。『莫非他瘋了麼？』

『你不滾下來！你瞧傢伙！』王倫拿起車上的鍬。偪嚇着他媽。這樣的說。

『哎呀！兒啦！我是你媽呀！好孩子！』他媽戰抖着說出這幾句話！

『你是誰媽？誰是你兒？我告訴你罷！』說着用手向西一指『你瞧着了麼？那溝已經給你們娘兒倆掘。備下坑子。今天你們的劫數到了！我要活埋你們！你們一個全屍首！也就是了。你若是不服從。我這柄鐵鍬。剁下你們的腦袋！到得不着整屍首！你趕緊的抱着你那塊肉。跳下坑子去。我把你們保管埋好了。絕不讓你們艱了猴！快着點！』說着拉起他媽的胳臂。簡直到了坑子傍邊

他媽驚懼戰抖！面如土色！一句話也沒有！張口要說話！王倫往下推他媽說。『趕緊跳下去！再遲一會！我要下絕手啦！』

他媽見生死關頭！呼天無應！訴地無門！把牙一咬！抱着孩子。跳下坑去！只說。

『但求你給個痛快吧！』聲淚俱下！天地動容！接着又說『還求你的恩典！車上那床被你取來。我蒙在頭上。省了害怕』

『好！這到使得！』立刻從車上取來。給她們蒙上了。這時候。她的心裡。麻醉了！沒知覺了！但是她那靈府裡最後的一線思潮。全注意在上邊扔土的聲音！若是第一鍬土。扔下了。那就知道是最後瞑目的時機到了！她的驚怖心裡。是這樣的盤旋着！等着死！

好久！……好久！……又好久！……沒有一點動靜。她死心踏地均靈府。（未完）

胎（照乾）

做一個女人就應該這樣的受氣嗎？她沉痛的賣自言自語。她想起悔對付她的面孔。好像是賣牛肉的人掛在那裏的一樣。難看。

『孩！女人總是倒霉的』她歎了一口氣。『這就是女人懦弱的心理嗎？』她自己坦然地這樣問着自己。氣的暈倒在床上。淡白的面上印着笑窩。把手用力在肚子上面按着。但是。依然的痛。彷彿蚯蚓鑽到泥土裡。潮濤曲曲的肚痛。這怕是胎動吧！

窗外的菊花。映着許多可愛的黃色在眼簾裡。去年的現在正是她和悔從戀愛而共同生活的時候。這種要忘卻的事情。一幕一幕的在她的腦裡。隨着痛的起滅條來條去。

『今天外面風很大』悔用着打招呼的口吻向着她母親微笑。

『是的。你的大衣爲什麼沒穿？留心凍着』她母親一邊梳頭。一邊應着

『大衣帶了太麻煩。又笨重……』悔說。

『不冷麼？帶了有什麼關係！』她插着嘴對着她的母親。好像一定要戰勝他的抗議。

像這種不能看見的女人的力量。只看着他似乎表示下個禮拜來的時候再穿大衣的神氣。望她一眼。

她母親頭梳好了。忙着擦桌子。順手倒了杯茶給悔。就和廚房去了。

『怎麼辦？』她首先發出的底聲。

靜寂的屋裏。很清白的聽到鐘的擺聲。

他非常害怕她要說的那些關於處置受孕的話。但是。他還沒有想到怎樣應付她的話。或是使她不會牽連到這個問題的時候。已經從耳鼓裏聽見她的聲音。

『不要緊！』他像安慰她的回答。

『不要緊！中國人做事毛病。什麼都不要緊。無所謂。眞不知害了多少人。你看！四個多月了。再不想法子。怎麼辦？』她生氣的說。

『受孕的徵象。你母親知道嗎？』他溫和的問。

『不知道。幹什麼？我情願死。也不告訴她們』她停了三分多鐘才告訴他。

『那麼。我看還是等我畢業就結婚好了。寧妹！不要這樣生氣。自己吃虧的』他走到她的身邊。摸着她的頭髮說

『嗚…』一滴一滴的濕東西。從她的衣上發現。

『妹妹。你母親要來了』他這樣說想制止她的哭。

她如同黃河潰了口。決不能止着了。這樣更加是使他的心緊張着。無論如何總要即刻就使她不哭的好。

『妹妹。外面菊花開得多麼好看』他想再打斷她的哭。

其實她也明白這個意思。明白他的作用。所以停了哭。而沒停止她的悲傷的心。她沒想到菊花兒開得好看。只不過地想怎樣解決懷孕的問題？

『不然作話就……』她似乎有了目的。而沒決心的說。

『就什麼？』他很奇怪驚異的問她。

『就到醫院去好了』。她硬着喉嚨。

『醫院！恐怕醫生不想做這個摧殘人命的事吧？』他滿疑的樣子。說着。

『我看只有這條路。纔是比較妥當』。

『不過。打胎有點危險罷！』他低聲的說。

『哥哥！那又怎麼辦呢？』等你畢業結婚。已經來不及了。她失望的樣子。

『妹妹！你不要顧慮吧。我有辦法』他彷彿只有希望的安慰着她。

筆記　易經引義（陶明濬）

有孚比之无咎有孚盈缶終來有它吉

處比之始。爲比之首者也。夫以不信爲比之首。則禍莫大焉。故必有孚盈缶。然後乃得免比之咎。故曰有孚比之无咎也。處比之首。應不在一。心無私吝。則莫不比之者。著信立誠。盈溢乎質。素之器。則物終來無衰竭也。親乎天下。著信盈缸。應者豈一道而來。故必有他吉也。正義曰。有孚比之无咎者。處比之始。爲比之首。若无誠信。禍莫大焉。必有誠信。而相親比。終始如一。爲之誠信。乃得无咎。有孚盈缶。終來有他吉者。身處比之首應不在一。心無私吝。莫不比之。必有此孚信。盈溢素質之缶。以此待物。物皆歸向。從始至終。尋常恆來。非惟一人而已。更有他人并來而得吉。故云終來有他吉。按有孚字之人。即有信之人也。惟有信之人人乃能與之相親比。使其無信事以詭詐相尚。以欺誣相害。在已未嘗不以爲得志。人之受其欺者。未始不蒙一時之害。在已之能欺人者。亦未始不得一時之利。然人之所以異於物者。以其有信也。信用一失。則失其所以爲人。更失其所以處世之道。從此以後。在社會之上。人人厭惡。誰能比之。

處比之始。正著信以收人望之時。一旦失其信。則人望必失。過此以往。即有意爲誠信。其初之名既失。以後必無一人之肯再信其爲失敗。其爲自殺之策。不須智者而後知之矣。以其孚信之著。在初已然。人有孚而比。當然人能比之也。之信之。如日月之必明。春之必暖。冬之必寒。千百年來。無一年之差忒者。則大信已著。以之行事。當然可以无咎。前往來循。非一朝一夕之故。其所由來者久矣。又何咎之有。有孚盈缶者。孚信不可爲空言。必確有所在。使人共見之。使人共知之。甚至盈於一器。撫之可得。捫之成形。極言其不虛也。極言其確有所有也。人之視。信。以爲空洞無物。号知不然。凡信者。實在之物也。爲器不加修飾。固非常之質素不見之。若缶中之物。然缶之人之不可能信。則遠邇之人。無世不必文飾而其用固無乎不在。信之可信。必須去文飾。以文飾與信孚。不能相容者也。

談叢　義鼠（李文波投）

揚州王公。致仕還鄉。家夙多鼠。屢嚙箱篋。爲害甚劇。第公不惡之。原其被飢所致。因於穴旁置粳糯。鼠以得食不復嚙物。然由是。鼠益多。晝間。輒結隊而出。往遊宴奧。家人每欲斃之。悉爲公阻。某夜。一盜破公扉而入。倡公出。公以亡命。盜出利刃。嚇公勿叱。自廼翻箱倒櫃。畢搜貴重財物欲去。鼠羣而出。共齕盜踝。盜一時痛慘。而仆公廼以足力蹩其腦。盜昏迷。公急喚家人捉盜。利聞俱至。縛盜。送官懲辦。公於是益愛鼠。三載鼠繁殖至數百。公以其夥。遂驅之一室。爲掘窟穴。使之居。內則諸糧畢陳。公每閱視之。見衆鼠增增起舞。公亦悅之。又年餘。公以疾卒。家人往視鼠。不知何時。俱徙他去。因平其窟穴。作廩圖其中。數載不見一鼠。亦奇矣。

或論曰。鼠雖爲蕞爾小獸。害人最烈。大都皆厭之。唯公則否。且飼以糧。而鼠之齕盜。報公亦厚矣。

一九三〇。二。二稿于日本站

小說　巖窟島伯爵（一七五）
法國大仲馬原作　儒丐穆辰公意譯

第二十一章

十月一日二日三日。全都平安過去了。到了四日這天。慕理一家益覺得陰森無比了。因爲明天便是那大結算的日子。慕理氏的生命。大約只有今日一天了。慕理夫人益加着慌。到了晚間。慕理氏把女兒叫來。將家中店內所有鑰匙。全行交給女兒。鳩麗也不知何意。只得來稟知母親。夫人說。明天你千萬不要離開你父親。必須常在他的身旁纔好。小姐答應了。又把這事告訴了未婚夫葉慕尼。葉慕尼也囑咐他明日不可離開父親一步。因爲夫人和葉慕尼已然估量出來。慕理氏必然有一件特別的大決心了。次日早晨。即十月五日。便是五十萬鉅款應當支出的日子。那鳩麗小姐起床後。便到他父親屋裡去了。可是慕理氏不容他久待。向他說。你去一去再來。小姐只得下樓去了。如此一來一去的已有好幾次。那天已有午前十時了。鳩麗又往樓上來。方行到樓梯半途。正是三月前和那特穆森銀行的秘書相值的地點。只見有一人正在那里站着。看了看是個素昧平生的人。只聽那人微帶伊國口音。問小姐說。姑娘是鳩麗小姐麽。在小姐固然不知他要問什麼事。只得答言我便是鳩麗。只見那人取出一封信。交與鳩麗說。姑娘請你讀了此信就明白了。小姐接過一看。封面上的發信人。是申居八特。小姐把此事早已忘了。如今見了此信。纔驀然想起從前那秘書向他說的話。但不知這信內所言何事。一定是件奇聞無疑了。此時那傳書人已去了。鳩麗急於要知信內言語。便在那里把信拆開。只見那信上寫道。

見信後。請即前往雅里街十五號門牌。入門後。有一老年閽者。可向其索取五層樓二號室之鑰匙。既入二號室。便請留神檢查。

只是這開首幾行。便已奇極了。在鳩麗固然是絲毫不知。所謂所可知的。惟有那所樓房。並且聽說那二號室。便是當年丹佛和他的父親租住之所。近來此地已被一奇僻紳士買收。並將二號室封閉。不令人居住。這便是鳩麗小姐所知道的了。（未完）

戲劇　狂歡插曲（春冰）（續）

少女。我也看看。（幾聲淺笑）

我不看了。那麼你情人的信！

青年（很客地）胡說！要看就老老實地看！

兩個人擠在一起看信。少女的手扶着青年的肩。時而離開。時而接近。看到一節。兩人都有表情。但是無論對那一節。兩人的表情。都是絕對的對照。青年越看。表情越微弱。少女越看表情越强烈。看到中央少女朗讀起來。

少女『這裏的朋友』。對春玉的觀察。她只能作一個卡爾曼或是茶花女。決不能作安本的妻。負責任的母。她之嫁一個丈夫固然是她自己的損失。但尤其是她的對方的損失。我們以爲她的弱點。便是太沒有自己。而好在別人間施用她的小巧。最使朋友傷心的。是她有一種誤解。她以爲你是肉。別人是靈。別人是藝術。你是生活。這便是一切離心力。和一切向心力的根源。她捨不得離開你。但是她也不能捨棄別人。她也想在別的方面有所發展。但是她又捨不得你。在我個人看來。你是你自己熱情的犧牲者。但是在她的所謂『兄弟』們看來。你只是倒在他們的中間使他們和她不能接近的活屍。我個人不怪你。因爲我很知道你是一切強者裏面的弱者。一切弱者裏面的強者。同時你那粗暴的溫柔。微弱的兇猛。我都身受過的。你還記得我們一起演戲的時候嗎？第一天是我同你配戲。第二天春玉來了。我便把角色讓給她。演到第三幕的時候。你一個人站在舞台上說『天哪。我到底愛那一個呢？』我站在布景的旁邊輕輕的說。『隨你的便！』你聽見了嗎？你還記得吧？！

閒話　欲狂閒話（岳鋒）（續）

▲變快

什麼變的快？變的快是什麼意思呢？在我沒有寫出這篇以前。必定有許多人這樣的想罷！哈！我寫這一篇。是說我們人的性變的快呀。

！不信？你看。那些賣國賊。惡軍閥。貪官汙吏……他們在學生時代。看着有賣國的禍國的貪官汙吏。誰都有『打倒賣國賊！』『打倒惡軍閥』『打倒貪官汙吏！』『打倒……』的決心。你看說的是何等堂皇正大！何等的激烈興奮？哈！一畢業就變了心了！狗苟蠅營。搖尾乞憐的哀求。卑躬折節的趨奉。什麼救國愛民。早忘到九霄之外！賣國啦。禍民啦。亂民啦……他更作得很圓滑。

哈！一個人。變的多麼快呀！

或有人問我道『那麼你能保着你的性不變嗎？』哈！我也不敢保得住。不過我們還要努力鎮壓我們的性。或者還不致變得這樣的快罷？

▲言論自由？

在這青天白日旗下的人民。都有言論自由權—民權。這是人人知道的。也是現代政府最提倡的一種案。當然不像在專制時代。動不動起了文字獄的時候了。這也未嘗不是革命的好處呀！

—賭話！夢想！你敢在通都大邑裡頭講演共產主義嗎？你敢在報紙上雜誌上。說共產怎樣怎樣的好嗎？你敢說某某大人物（？）他的不是嗎？哈！眞也不敢！

照理說。共產主義也是一種政治學。我們也可以拿來研究。研究結果。然不是治國的好主義。我們也可以不用牠。那麼你又何必禁止研究呢？唉！不怪我國處處落伍！（未完）

文苑　新舊元旦雜感（滇南鶴未定草）

大年何必分新舊。愛惜光陰一樣銷。摩戰名戰利人皆傻。狂酒狂詩過有主。河山籌帝固無情。歲月催我不應雅美中原。當國者外交汗意莫斯科

酒酣乘興此登樓。萬有不齊眼底收。紫乙未來空壁壘。白丁可以做王侯。怎當歷爲陰陽縛。盼恨人爲天地囚。又是一年新氣象。只知准快不知愁

治于冀恨何須怪北轅南轄不一途夏歷最宜農務國春來願作酒家從幾聲爆竹送殘臘也把新桃換舊符元旦欣逢無限樂中華萬歲大聲呼

同慶新年第一天華供協議息烽烟昨逢除夕逢雙歲默祝當途策萬全臨虎出郊防去後飲鴆止渴愼于先崔氓只解迎春樂處處笙歌雜管絃

文虎　雜謎（李文波彧綸）

出（蒙經一）『脫帽格』有連山
雨師（左傳人一）『捲簾格』張老
吃素（左傳一）食舍肉
二姑娘（字一）婭
弄瓦之喜（字一）姓
要人畢集（劇目一）羣英會
巴黎皇帝（字一）莚
歡迎歲首（時人一）『免冠』丁喜
春地支無尾（字一）欸
春地永不下馬（日本名一）『粉底』長崎『騎』
郵差談話（經一）『脫帽格』無信人之言
朝鮮小孩（古人一）『解帶格』韓林兒
勢不可當（四子一）莫之能禦也
現在國旗（韓愈文一）青天白日
三十喪夫（左傳一）而立寡人
丘八的兒子（食物一）『徐妃格』旗梱
世界共動干戈『解帶格』天下叉大亂
最爾之邦不設郵局（左傳一）小國無信
防俄第二軍長奔亡（食物一）『粉底』胡桃（逃）
壹月產三十個小孩（字一）臘

一九。一〇。九投于日本站

呼海鐵路傳習所招生廣告

一。學生名額 管理班六十名 機務班四十名
一。報名暨考試地點 哈爾濱江北松浦站呼海鐵路局招考處
一。報名日期 自二月一日起至二月二十五日止
一。入學資格 初級中學以上學校畢業 及與有同等學力身體健全素無嗜好者
一。入學年齡 管理班限十八歲以上二十歲以下者 機務班限二十歲以上三十歲以下者
一。報名手續 凡投考學生應塡具入學願書 及呈驗證書並附本人最近四寸半身相片一張報名費哈洋二元 收無論錄取與否除證書外概不退還
一。考試日期 三月一日早七時投考各生齊集 馬船口車站本局備有專車開往松浦八時入場
一。考試科目 管理班 國文 英文 地理 歷史 算術 口試 體格檢驗 機務班 國文 英文 數學 算術 代數 平面幾何 平面三角 物理 口試 體格檢驗
一。應納費用 機務班除每月繳膳費約十元外 其餘各費一概免收 管理班應納學費四十元分兩期繳清其餘 講義費二十元宿雜費各二十四元須於入學時一星期內一次繳清膳費每月約十元於每月一號以前繳清 畢業期間 管理班定爲一年機務班定爲六個月
一。待遇 畢業後練習期滿視其成績之優劣管理班學生分別以課員站長車隊長站務員等職委用之機務班學生分別以學習司機司機長機務段長等職委用之
欲函索簡章者須附郵票四分即行照寄

上海駐遼美永火油公司東三省總經理籌備處廣告

部人承辦美永行塔牌火油銷售東三省吉黑按省包銷遼省各縣按縣包銷如有志包銷者速至日站天泰棧西樓大官廳本行籌備處面議利益均沾包銷權久遠有願捷足先登者面議訂約可也

遼寧海龍第八監獄周典獄長及各科科長德政

竊我海邑遼寧第八監獄原有房舍陋隘工業設備均欠完善迨民國十三年周君凌閣就任典獄長即將內部工業各項積極整頓在監人犯各就所長分科習藝故製造物品異常粘良待遇犯人優厚無加講求衛生故犯人鮮疾病之苦無如監房隘少不但人犯擁滿觀瞻亦屬不雅該典獄長於民國十四年當經呈請上憲撥欵建築請准之欵尚不敷用周君不憚繁勞勸募海邑各界紳商民等捐資數千元共建修樓房五十餘間內分浴室炊厰病監診療各部該監由此煥然一新正在進行之中忽被上峯調委遼源典獄長該君離職後該監頓形退化工業賠累不堪收拾一般民衆咸以周君慘淡經營之前功廢棄爲可惜旋於十七年十月間周君復奉派來海舊地重整仍兢兢業業力圖整頓現該典獄長已將監獄原狀恢復工業不但毫無賠累且收益甚多各科科長看守長教誨師亦均能熱心服務各盡職責在監人犯變忠良多我海全境民衆無不稔悉特此登諸報端以資表揚

恭頌 李常馨 周文芳 劉銘三 張述 關崇文 張俊臣 吳連科 赫賓珍

李宗烈葬親啓事

顯考清封奉政大夫山西冀城知縣山東候審公所委員辦理彰武縣斗秤捐局事宜歷就湖廣督署雲南楚雄府幕職候選教諭廩貢生可亭府君於民國元年三月十四日壽終鐵嶺寓次正寢享壽五十九歲
顯妣蔡太宜人於宣統元年八月初七日壽終原籍內寢享壽五十七歲均先後浮厝家園因故鄉連年災歉不孝宗烈等奔走衣食迄未得安靈輀不孝宗烈現任黑龍江省會公安二分局長不孝樊廷現充大賚縣三區收賦委員偕同請假回里謹涓於民國十九年陰曆三月十日即夏曆二月十一日恭奉雙櫬安葬
祖塋叨在
鄉學世誼恐訃未週謹登報以
寅友 聞
孤哀子李宗烈 次章丹忱 樊廷 稽顙
齊衰期服孫 得生 稽首
孝舉子
鼎惠懇辭如蒙賜唁
請寄交黑龍江省城同新軍服廠
鐵嶺縣西關公合糧棧
喪居河北省文安縣岳辛庄

鐵嶺廣裕慶緊要啓事

聲明敝號執事洪樹聲周玉恒二人已經將該慶聚成保係私自拿出似有可疑敝東正值查點賬目之際伏想對內對外均經該二人之手本東向不經理櫃事誠恐以往在外假本號名義圖書借錢担保行爲敝東以本號賬簿爲依據如無名次不論錢項多寡事情大小一概不負責祈如有事之家無論機關堂號人名請向該二人自行清理恐其外人不知底蘊爲此列登
鐵嶺廣裕慶啓

盛京時報大連支社
榮町十三番地
電話二二一九六五

盛京時報同分館
小崗子得勝街五五

恭頌 陸軍廿四團第三營長 孫公素封德政

蛟向爲鬍匪淵藪幸於前年冬孫營長駐節斯土因見匪多民貧毅然偕商旅靖匪氛閭閻又安民慶來蘇商民等深感厚恩無以圖報特登報端略表頌讚之意云
樺甸縣七區夾皮溝商民敬頌

紅緞子仙膏

可爲坤中第一珍寶

請夫人小姐注意

紅緞子仙膏專貼婦女百病凡患經血不調瘀瘕積聚乾血癆症無不神效經驗有素有口皆碑定價加料者每貼現洋六元普通大貼四元（現在減價一半）並送帶藥一付請勿失此機會　總代理處　遼寧大成藥房　遼寧日站恒濟堂　大連華泰藥房　營口洪春堂　吉林東升達　江省震泰報館　德泰盛　安東德順成　無處購買將款匯至　哈爾濱道外十五道街金勁先藥房　原班回件絕不延誤

丙寅公司五金部廣告

本公司現由東西兩洋著名大工廠運到最新五金等貨茲將各種現貨名目分列於後

新到現貨特別減價

金庫　磅秤　旋床
洋鎬　鑽床　手鋸
平鐵　鉛絲　鐵筋
引手　臭油　刨床
方鋼　洋灰　瓦櫳鐵

總公司遼寧小西關電車路道南
分公司吉林省城內翠花胡同

歐美生乳藥

有不議可思之效力　下奶靈藥

此藥服後發暢乳腺兒得康健母樂欣然濃厚有力源源如湧

定價每瓶現洋一元二角　外埠各大藥房洋廣貨店均有代售

總發行所　遼寧鼓樓南　歐美大藥房西號

長生聖藥　極補妙品　化膜王

男用女用　化膜王　每盒五十粒（服八天）定價大洋五元正　每料五盒（服六星期）定價大洋念四元

攝護腺器官衰弱　使老人返爲少壯　增男女生殖能力　爲四時滋補聖品

化膜王

係德國安特那大藥廠監製分男用女用之別係以強壯動物之睪腺及名貴之理賽興Leci…藥力之灌注不僅可以達到生殖器部即對於腦髓神經內臟肺腑四肢百骸亦無不融化吸收故無論男女老幼服之即覺精神強壯血色紅潤一切衰弱病症都可蠲除淨盡如能終身常服則雖臻耄年氣血不衰眞有長生不老返老還少之概誠近世最神秘最精確最卓著之長生藥也

化膜王

○主治各症○○遺精○早泄○夢淫○手淫○陽萎○精液稀薄○腎虧○虛弱○倒經○月經不調○月經過多○成過少○淫情○月經疼痛○乳房小○歇斯的里症○淫情缺乏○性慾減退○不姙症○生殖器發育不全○記憶力薄弱○精神衰頹○女身體發育不全○腦貧血○早老○老衰症○童子癆○毛髮稀少○作事倦○白髮早○子宮鬱等症

光陰如劍催人老日月似梭去不留人壽幾何能不寒心雖然人生百歲終難逃一死但以世界醫學之進步藉科學萬能之力固未嘗不可因偉大神奇之補品而延長其壽命證之已服化膜王聖藥之諸公在老年者口中早已證實其有不可思議的返老回壯力量在青年羸弱或後天斲傷者口中早已推爲補虛治弱添精

化膜王

有神奇之效驗在老少女界服者早已認爲調經益血助孕廣嗣之仙丹也

梅濁剋星

市上治淋藥品何止千百惟此梅濁剋星對於包治急慢性淋濁可能有其退熱斷根止痛見神之效原價每瓶四元現減售每盒價洋二元五角

女界至寶○生育妙品

伉儷傳

專治年久不孕經血失調子宮寒冷此藥有驅除婦女生育上各種障碍以達百驗生育之奇效三瓶計百服藥每盒十二元減售每盒現洋九元外埠一瓶原價…

○民國政府中央衛生試驗所許可單○

成字第十一號　成字第廿六號　成字第十六號

克士登主治

去濕解毒　清火防毒

濕癬　黃水　凍瘡　痱子　蟲咬　天泡　癩痢　牙痛　疥瘡　爛脚　熱癤　赤眼

每瓶現洋二角五分

以上各藥○大成公司獨家經理

遼寧大西邊門外大威瀛車行隔壁大成公司　哈爾濱傅家甸正陽四道街口路南大成公司

代理　遼寧五洲藥房　遼寧大成藥房　遼寧震泰報館　遼寧華西行　遼寧日站天益堂　安東瑞祥泰號　營口中西藥房　哈爾濱中西藥房　長春中西藥房　吉林五洲藥房　哈爾濱環球藥房　哈爾濱廣濟藥房

男女老少人人必需　冬季神秘萬能補品

德國返老還童聖藥　眞正滋補三德老牌生殖靈　功勝人參鹿茸銀耳燕窩萬倍

○希望子嗣者○講求男女眞正愛情者　應請即日購服生殖靈　切勿遲疑

生殖靈功能回復青春老婦姙娠延長壽命滋補精神有病治病無病補身萬試萬靈百發百中爲二十世紀科學進化偉大補品

凡服過生殖靈者早知其中神秘奧妙益補萬能無待贅述此冬令進補已服未服諸君均請及時實驗幸勿坐失

▲最好特機　德國政府實驗特許、關東廳許可、滿鐵衛生所化驗有效

生殖靈價目每盒現洋七元正　每料廿八元

外埠函購寄費外加　市多假冒購者認明　節省廣告費　動物材料維持原價　暫定一月爲期逾限改售十元

德國生殖靈廠　專賣　遼寧代理　日站浪速通二十五番地　井上誠昌堂經理　千代田町十三番地　天益堂藥舖

分銷　由大連至長春滿鐵沿線各附屬地日本藥房均售生殖靈

感謝老福春堂　劉氏樂仙膏妙藥

相盡瑚女士肖像

敬啓者鄙人於去年九月間行經之日因傷氣怒月經立止後肚腹疼痛四肢無力氣喘難禁飲食少進經中西各醫調治服藥無數中未見效身體日見虛弱據醫家所云此症已歸乾血癆實難調治堪堪待斃至今六月間閱盛京報載有濱江正陽十四道街老福春堂所售劉氏樂仙膏並帶藥女金丹係該堂所創專治婦女各病神效看此之後甚注意鄙人因服藥甚多均未見效亦無心調治只可憑命有友後隔幾日鄙友復來舍下所談該堂樂仙膏治婦科特效驗煩友即到該堂買來劉氏樂仙膏並帶藥女金丹各一付到家照原方貼用至七天將血塊化下其色黑紫復經三天使淨帶藥自下日後飲食加增身體建壯如常鄙人想該堂之良藥眞有起死回生之特效無以達報故登各報聲名介紹還有婦女患此病者買此良藥不但能治婦女經閉之症以及婦女諸症貼劉氏樂仙膏用帶藥女金丹無不立見奇功湊效如神鄙人故敢登報介紹住址道裡協和旅館樓上仙膏價目大中貼大洋六元四元小貼二元壹元外埠購買不加郵費現洋郵票代價特加料十二元八元只此一家並無二處

舊曆初一十五減價一半

哈爾濱道外十四道街老福春堂總售處

外埠代理

遼寧鐵樓南大成藥房　全軍署街大吉祥　全小南門裡歐美藥房　公主嶺三合公　吉林泰華西　全文生堂　全濟生堂　吉林中西藥坊　長春天益堂　全中和堂　江省泰西藥房　全中西藥房　全德泰盛　全義信成

馮氏斷癮救苦金丹

商部註冊　天津　霍芝商標　中央衛生試驗所化驗全國禁烟委員會張主席題贈（除惡務盡）

天津特別市衛生局化驗註冊　展覽會得特等獎（一百分）

▲直隸省長傳諭嘉獎▲山西省署核准備案▲社會局出示保護▲太原警處出示保護▲漢口警處核准立案▲天津警廳化驗註冊▲津埠官紳允予提倡▲駐津領事均極贊揚▲上海商會給獎▲各拒毒會試用有效▲風行海內六十二年

（本堂自清同治七年設立）

此丹專戒嗎啡海洛英等毒及鴉片煙癮輕者（一付用八天）重者（三付分兩星期用）均能和和平平不吐不瀉痛苦毫無於不知覺中將癮斷淨且飲食驟增精神煥發已呈各省官廳化驗註冊有證明書▲天津烟台濟南河間黃縣沙河安國昌黎無錫宣化涿縣等縣五十七拒毒會試用成效卓著戒除者已指不勝數收到各縣紹介書以本堂爲輔助拒毒起見如蒙各縣拒毒會函購者價目尤格外克己以慈濟世之心外埠函購加寄費八分或用郵票一百十三分替代

本堂發售此丹已歷六十二年非似市上藉廣告售假藥騙人錢者所可比擬是以本堂備有（影印功效錄）承索即付　廣告剪下附郵票二分當即奉閱

▲益世保胎膏　專治婦人小產滑胎一症神效異常

總號　天津法租界天祥市場二層樓上四號　分號　西馬路宜講所前九十四號　峻芝堂啓

▲招請外埠經理處　遼寧經理處震泰報館

西醫　李伯龍　小兒科

每日午前九時起至十二時止午後出診

門診號金二角

出診二元車資不加

寓遼寧鼓樓南永年西藥房

（4）

▲須有強健父母

▲方有強健子女

世有強健之父母·然後有強健之子女·設或爲父母者·因腎部虛弱·以致常患骨痛腰痠·遺精便濁等病·每多嗣續無望·即幸而得之·其不羸弱夭折者·幾何哉·是補腎健身·爲父母之天職·

第威德補腎丸

專治　腰痠背痛　風濕骨痛　筋骨疼痛　遺精便濁　以及一切便溺瘀症等

▲各大藥房均有出售

東三省獨家經理　營口源來盛洋行

品質最高

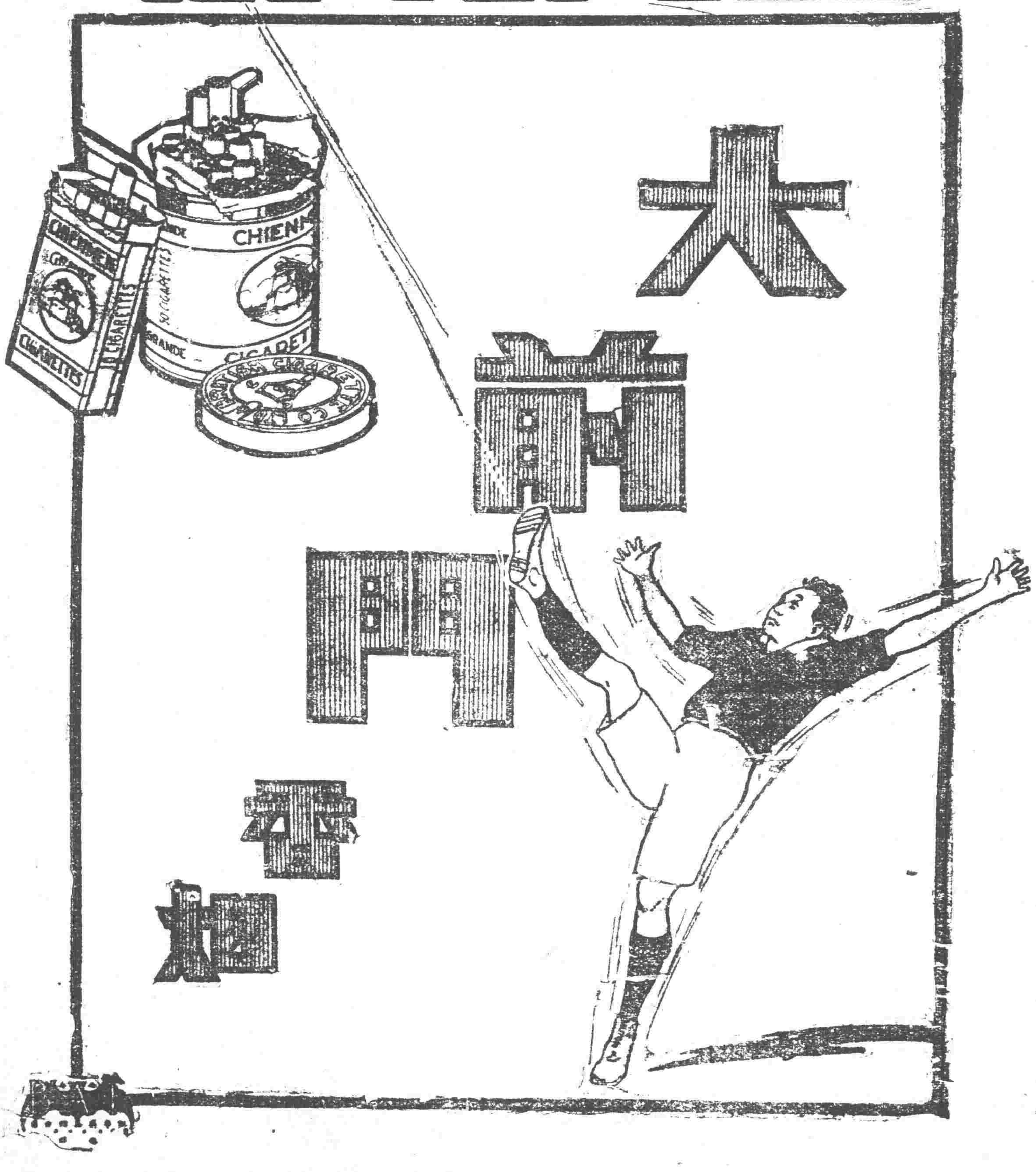

大前門香烟

亨得利鐘表大王

本公司專售鐘表至今已數十年國內分號多至六十餘家早已深入人心茲因鐘表大王本公司不惜巨資益加勉勵備辦鐘表花色繁多式樣時新機器堅固走時準確所定價格非常公道各界諸君請速惠顧

遼寧城內中街大西門裡　日站千代田通

南滿鐵路（時刻表）

站名	時刻
大連開	[illegible]
周水子	[illegible]
金州	[illegible]
普蘭店	[illegible]
瓦房店	[illegible]
熊岳城	[illegible]
大石橋	[illegible]
海城	[illegible]
湯崗子	[illegible]
鞍山	[illegible]
遼陽	[illegible]
蘇家屯	[illegible]
奉天	[illegible]
鐵嶺	[illegible]
開原	[illegible]
昌圖	[illegible]
四平街	[illegible]
公主嶺	[illegible]
長春到	[illegible]